新京日日新聞
夕刊
七月二十三日
本紙定價 一部五錢 一ヶ月壹圓五拾錢
廣告料金 普通一行壹圓五拾錢 特別一行貳圓五拾錢
發行所 新京永樂町四ノ一 新京日日新聞社
電話（編輯局專用(3)三二二〇 營業局專用(3)三二〇五）
發行人 十河榮忠 編輯人 松本勇 印刷人 水越内之介

天下一品
萬
丸辰醤油會社

中外の誤解を一掃
現地協定内容近く公表せん
北支問題處理と我が眞意を闡明

〔東京國通〕去る十九日夜天津で締結された橋本參謀長と張自忠氏との現地細目協定は北支に於る排日抗日行爲嚴重取締、防共協定並に今次事變以來重なる不法行爲の責任者たる馮治安指揮下の第卅七師の保定への移駐等切迫する北支の形勢を緩和せしめるに就ての重要な諸種の協定事項を包含してゐるがこの協定の内容に關しては南京政府始め中外に誤解絶無とはいへない情勢にあるので、日本政府としては、一兩日中に該協定の内容を公表し、北支問題處理に對する日本政府の眞意と公正なる態度を中外に闡明することゝなつた

我鋭鋒を緩和する術策の形跡あり
軍當局更に徹底的解決を期す

〔北平廿三日發國通〕南京政府は、廿一日午後宋哲元氏に對し、北支事變解決に關する現地取決めを承認する旨通告し來つたといはれる、我軍當局では、南京政府が日本の嚴然たる態度が表明されるに及んで俄かに態度を一變して冀察に對する壓迫を停止し現地協定を承認するといふ名目の下にわが鋭鋒を緩和する術策を弄した形跡が認められるとなし、南京政府が現地協定を承認すると否とに拘らず客觀的狀態が日本にとり滿足すべき狀態に立ち至らざる限りはあくまで獨自の立場をもつて事變の徹底的解決に邁進する方針である

汕頭の抗日氣勢 加速度的に惡化

〔香港廿二日發國通〕汕頭における抗日氣勢は汕頭事件解決の遷延と共に益々潛行的惡質なる反日と化してゐる、廿二日香港入港の廣東丸が齎した情報によれば、廿日同地軍政各界聯合の下に抗敵後援會が組織されて以來加速度的に惡化しつゝある、すなはち支那側は第五十五師李漢魂氏が主力を潮州より汕頭に集中し更に廿二日廣東より百五十六師鄧龍光氏が同地に移駐したのに勢を得汕頭郊外に堅固な防禦陣地を構築して益々挑戰的排日氣勢を高めてゐる、事變發生以來在留日本人の商取引は死滅に瀕してゐたが、漸くこの排日氣勢が起り何時不測の事態發生も測り難く、わが當局では萬一に備へる準備を整へ支那側の行動を監視中である

今後の對支政策に一大轉換來さん
根本問題は國府の排日態度

〔東京國通〕北支の情勢は、二十九軍の逐次撤退によつて一應小康狀態を呈せんとしつゝあるが、今次の事變突發の根本の眞意とみられるべきものは、南京政府部内に於る抗日氣勢の急角度の昂揚によるもので、この根源をセン除せぬ限り今後かゝる性質の不祥事件は屢々繰返されるは明瞭であり、この點に關しては支那駐屯軍司令部並に出先當局の間に於ても、既に充分に痛感せられたところで、帝國政府今後の南京政府に對する根本的態度の變改を要する重大時機に到達するに至つたものとみられる、よつて近衞首相以下政府首腦部並に軍首腦部としても、出先當局の見解に基き近く對支政策の根本的再檢討に關し愼重なる考慮がめぐらされるものとみられるが、今次の事變を契機として對支政策の一大轉換が行はれんとしつゝあることは極めて注目されてゐる

衆議院正副議長 小山、金光兩氏

〔東京國通〕小泉民政、松野政友兩黨幹事長は廿二日午後議長官舍で會見打合せの結果前議會通り議長は民政黨、副議長は政友會より出す事に諒解が成立したので同夜兩黨それぞれ首腦部會議を開いて左の如く候補者を決定した

議長 小山松壽（民政）

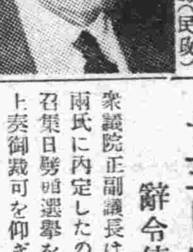
副議長 金光庸夫（政友）

なほ豫算委員長は兩黨連繫の趣旨に則り政友會から選出することになつた

廿三日中に 辭令傳達式

衆議院正副議長は小山、金光兩氏に内定したので廿三日の召集日勞頭選擧を行ひ直ちに上奏御裁可を仰ぎ、同中に宮中において勅任辭令傳達式が行はれる

臨時閣議決定人事

廿三日午前十時行はれた臨時國務院會議における決定事項左の如し
一、滿洲合成燃料株式會社法
二、貿易緊急法に基く輸入制限に關する件中改正の件
三、人事
司法部刑事司長 飯塚敏夫
依願免官
司法部理事官 前野茂
任司法部刑事司長
敍簡任二等
司法部參事官 瀧川政次郎
司法部高等法院審判官
敍簡任二等
吉林高等法院審判官 瀧川政次郎
依願免官

人事往來

着京

▲直田軍城氏（土木業）二十二日來京ヤマトホテル
▲山本茂氏（辯護士）同
▲塚田俊治氏（會社員）同
▲矢中快輔氏（同）同
▲黒瀬甫氏（芝浦製作所）同
▲石崎哲太郎氏（貿易商）同國都ホテル
▲辰村米吉氏（請負業）同
▲永吉由藏氏（同）同
▲伴平太郎氏（北海道採炭會社）同
▲高木德次氏（撫順炭鑛）同
▲細野淳氏（商業）同滋榮ホテル
▲秋田延穗氏（同）同
▲高橋多喜雄氏（會社員）同富士屋
▲渡邊正富氏（同）同
▲中島長吉氏（商業）同
▲筒井護氏（同）同
▲日野乙二氏（鐵鑛總局）同
▲中野都千代氏（レデイス洋裁學院長）同國際ホテル
▲佐藤鐵三郎氏（鐵工業）同
▲大桐敏行氏（鶴見製作所）同
▲蒔葉若義氏（機械工業）同
▲中山秀雄氏（山形屋）同
▲松井重幸氏（滿蒙毛織）同
▲山本庄吉氏（國們興業會社長）同
▲井上榮氏（農安縣公署）廿二日來京帝都ホテル
▲二宮敏市氏（商業）同
▲鹽谷誠東州廳庶務課長 二十三日來京
▲久下沼大連署長 同

出發

▲龜田武吉氏 二十二日發大連へ
▲金子秀三氏 同
▲山崎靖純氏 同
▲瀧本浩氏 同ハルビンへ
▲川久保武男氏 同
▲内野正夫氏 同
▲古澤直三氏 同
▲太田長四郎氏 同
▲松本豐年氏 同
▲中江逸二氏 同
▲菊地璋三氏 同吉林へ
▲清水芳太郎氏 同滿洲里へ
▲安野讓次氏 同四平街へ
▲安東直一氏 同奉天へ
▲宇木甫氏 同
▲小宮熊男氏 同
▲坂井源太郎氏 同
▲中島俊雄氏 同
▲樋口泰明氏 同
▲藤坂三郎右衞門氏 同
▲本長谷武志氏 同
▲川村喜一氏 同
▲佐々木嘉三郎氏 同
▲片岡精氏 同
▲桐澤信六氏 同
▲峰旗良充氏 同
▲佐々木嘉兵衞氏 同
▲笛田政好氏 同
▲春山茂氏 同大連へ
▲光岡清氏 同
▲加藤勇氏 同
▲佐藤二郎氏 同ハルビンへ
▲中村久平氏 同奉天へ

新京賽馬
秋季第一次競馬
午前十時開場
七月廿四日（土）廿五日（日）廿六日（月）
八月六日（金）七日（土）八日（日）十四日（土）十五日（日）
社團法人新京賽馬倶樂部 電(3)五五〇一 五五〇七

國府の曖昧態度
局面の好轉を阻む

〔上海廿三日發國通〕廿九軍の撤退進捗により北支の情勢は漸く前途に曙光を帶び來つたが、中央の情勢は未だ俄かに樂觀を許さず殊に求めて梅津、何應欽協定を蹂躙して中央軍の北支進出を續行しつゝある南京側の不可解な態度は却つて北支の危機を新段階に發展せしむる導因をなすものと注視される、すなはち國民政府部内には軍政部次長陳誠氏を首領とし、中堅將校によつて支持される主戰派と政學會派及び浙江財閥一派の非戰論者が對立して互に讓らず、南京政府の態度決定を鈍らし首鼠兩端を持す曖昧至極のものとなつてゐる、この國民政府が一方現地協定を默認し、且つ宋哲元氏の態度に賛意を表明しながら他方において協定成立を妨害するが如き矛盾した軍事行動をとる不徹底の態度は折角一縷の光明をみせ來つた局面を再び逆轉せしむる虞が多分にあるとされてゐる

軍事委員會 停戰協定につき重大協議

〔南京廿二日發國通〕軍事委員會は、二十二日午前九時より緊急會議を開催、宋哲元氏停戰協定成立問題を中心に重大協議を行つたが、硬軟兩派に分れ議論の結果、蔣介石氏の裁斷により最後の決定を行ふ

事變一段落まで日英會談延期
吉田、イーデンの會談注目

〔ロンドン廿一日發國通〕吉田駐英大使はイーデン氏の招きに應じ二十一日午後六時イーデン外相と會見した、會談の内容は發表されぬが、イーデン氏の二十一日議會における答辯の趣旨に從ひ北支の情勢が一段落するまで日英會談開始延期を適當と思惟する旨を傳へ、併せて北支の情報を求めたものと解される、これよりさき富井參事官も午後三時カドガン外務次官を訪問、本省よりの情報を傳へて種々意見を交換した、廿一日議會におけるイーデン外相とブラッグ氏（保守黨）との質疑應答その他の質問より見て英當局の關心は今や支那軍の北支撤兵後北支に如何なる事態を釀すやに集中されてゐる

イーデン外相聲明

〔ロンドン廿一日發國通〕廿一日午後の英下院においてイーデン外相は再び北支事變に言及、政府の方針を聲明したが、就中事變によつて支那における英國の治外法權は何等影響をうけぬ旨を言明し注目を惹いた、續いてブラッグ（保守黨）氏は

英政府は北支紛爭に關し九ヶ國條約、ケロッグ不戰條約、聯盟規約によつて何等かの義務を負つてゐるかと質問したに對し、イーデン外相は

英國政府は今回の事變に關し九ヶ國條約、不戰條約によつて何等行動を要求されておらぬ、聯盟規約についても同樣である

ブラッグ氏 政府は北支の現狀に鑑み日英會談を開始する得失につき再考慮する用意ありや

イーデン外相 北支において今日の事態が續く限り日英交渉を開くことは時宜を得ないと思ふ、余は日本政府に對し以上は英政府の見解なる旨告げざるをない立場にある

殷汝耕氏聲明

〔北平二十二日發國通〕冀東政府長官殷汝耕氏は廿一日左の聲明を發表した

北支事變に對して國民政府は虛勢をはり圓滿解決を破壞し、民衆を欺瞞し、軍隊を移動し、事態を擴大し、國家民族の運命を思はない、滿洲事變より塘沽協定成立に至る迄の對日抵抗甲斐なく傍系軍隊を犧牲に供してゐる、我國は國民黨が政治をぬすんで以來内政は紊れ國力衰へ經濟の枯渇は昔日より甚しい、西安事變後黨人は容共に屈服し連ソを冀ひ哀みを英米の金融資本に希うたが國力日に衰頽するを知り外力によりて暫時延引せしめんとし、結果金融は完全に外國に操縱され思想益々赤化し覆亡を免れぬ情勢にある、もし今駸々しく戰端を開く場合赤白兩禍の侵襲を速かにし、禍を永久に斷つ能はざらしめるは明瞭だ、この際冀察へ望む處は時勢をよく認識し、毅然河北、全中國の前途を考へ速かに黨政をして政を民に返すべきの要求を貫徹し黨政を離脱せんことを、各界人士に望むところは國民黨政府の虛構宣傳にまどはされるところなく、河北政治の新基を樹立し、共に國家の窮亡を救ふため努力邁進せんことを、今や事態切迫し生死存亡この一時にあり、邦人君子幸ひ速かに善處せられんことを

冀察幹部に佈告

〔北平廿二日發國通〕殷汝耕は聲明とゝもに冀察幹部に宛て大要左の如き佈告を發した

□

盧溝橋事件發生以來時局の變遷とゞまるところを知らない、現下の中國は國防の空虛、經濟の紊亂、政體の紛糾極點に達し、國民黨自身崩壞の途を辿りつゝあるしかるにこの時抵抗すれば兵禍相次いで收拾し得なくなるであらう、宋委員長等はこの時勢の重大を確認して望むらくは臨機處斷し既往に鑑み將來を察知し國民黨に頼らず速かに事件を解決し黨治より離脱し政を民に返し共和政體を恢復せばろ誠に中國の前途に貢獻するところ大である、千載一遇の時再び來らず國家の存亡またこの一刻を爭ふべきだ

その日

□ 暫らく靜觀的態度に決したといふが、其處は長期抵抗の本場嚴視もとより必要

□ なほ戰備を繼續すといひ、事態解決への誠意より面子を大事とするものか

□ 特別議會開き、擧國一致ささかの弛みなきことを見るべし

□ 飛行機で馳せ付ける驚人など、もつと續出しても良からう

□ 國民歌謠が新京からもうたはれた、次には滿語のそれがあつていい

白い天使（四八）

（禁上演上映）

林房雄作
吉田眞里畫

敎ひ（四）

『そんなわけなら、およばずながら、力をそへて、なにか仕事をさがすことにしませう、それまでの生活費にこまるなら、いくらかづつ補助してあげてもいゝ。

一ケ月どのくらいあれば生活てきますか？』

さいふやうな、つッこんだことまでたづねた。

『そんなことをしていただいては——

それをしていただく理由もありませんし』

弘子は、さすがに不安になつて相手のあまりにみをいれすぎる親切をことわつた。

『理由がないこといへばない。しかしあるさいへばある。

田中は、手をゆるめなかつた。

……これをぼくの道樂だと考へたら、あなたの疑問はなくなるのではないですかね。いふまでもなくぼくは社長です——資本家です。

世間の常識では、社長や資本家といふものは仲間に對しても、使用人に對しても、同情のない、殘酷な人間だといふことになつてゐます。

事實、そのとほりでもあるにしろ、他人に對して殘酷でなければ、自分がつぶされてしまふやうな、そんな、油斷もすきもない職業が、資本家なのだから、これも仕方がないといへば仕方がないのですしかし、一歩立場をかへて考へてみるさ、世に資本家といふものほどみじめなものはありませんよ。人間らしく行動しようと思つてもできない境遇に職業上おかれてゐるのですからね……

それも、自分からのぞんで資本家になりあがつた連中なら、それで滿足してゐるでせう。しかし、たさへば、ぼくのやうに親父のあとをついでむりやりに資本家といふ非人間的な地位につかされたものは、まつたくやりきれませんよ。心にもない殘酷さを、毎日發揮しなければならないのですからね……

だから、たまには、内心の要求にしたがつて、人間らしい行動をやつてみたくなるのです。

たとへば、あなたといふ罪もない少女がまるで理由なしに、世の迫害をうけてゐるといふやうな際には、知らない場合はともかく、かうして自分の眼で見た以上、そのまゝにほうつておくわけにはいかない。できるだけの力をつくして、「人間的な助力もしてみたくなるのです……』

あきれた論理である。

しかしこの自分勝手な議論も、弘子のやうな經驗のない少女にはそれが人情さいふあたゝかさうな衣をまとつてゐるだけ、一應もつともにきこえるのであつた。

その上、弘子はいま不幸のどん底にゐて、ちよつとした人の情も身にしみて、ひたすらそれにすがりつきたいときだつたので、相手がわるいうわさのある。『おしやれ社長』であることさもわすれて、その親切らしい態度に、なみだぐましい氣持にさへなり、そつと下をむいてしまつた——

不幸なものは、とかく假面をかぶつた惡黨につけこまれやすい。

そして、じぶんの不幸を十倍にする。

田中は、ポケツトブツクから、紙幣を二三枚ぬきとり、小さくたゝんで、そつと弘子のまへにおしやつた。

二階特賣場の
夏 呉服雜貨 お買德経濟市
七月廿四日より同卅一日まで
面白い程廉い「堀出し物」を撰りすぐつて特設奉仕合に山積み提供。
最も經濟的なお買物機會として多六の自信をもつてお奬め申上げます。
何れも市價の二割から五割安！
營業夜間十時迄
輸入百貨店

よごれずいたまず皮膚内深く滲透り早く能くきく
不汚不痛 ヨク効ク 皮膚チヤージ
水虫たむしいんきん位なんのそのハタケ、アセモ、ムズカユキ全身的皮膚病及び蚊、蚤、南京虫、毛虫の螫むずかゆき所へ一つけ御試しの上御評判宣傳を願ひます。小瓶卅錢、中五十錢、大壹圓、全身用徳用金壹圓五拾錢
本家 東京神田花房町 山崎帝國堂 振替東京一四六七番（各地有名藥店販賣す）

内科、外科、小兒科
産科、婦人科、性病科
至誠堂醫院
醫學士 田中清美
（新京東三條通領事館側）
電話(3)五六〇六番

每週土曜日謝恩奉仕サービス
公設 豐樂市場
各店每に一品原價販賣、など
事務所 電(2)一九五五

小松原統監閲兵の下 防衛團意氣揚る
一絲亂れぬ統制振りに 限りなき力强さ

二十二日から二十三日拂曉にかけて實施せられた新京管區防空演習は多大の效果を擧げて遂に同日午前八時演習終了が告げられたが、國都防護に任じて炎暑を物ともせず不眠不休完璧の守備を盡した參加全員は午前十時から大同大街上に於て小松原統監閲兵のもとに壯烈勇大なる大分列式を擧行した、徹宵の訓練にも疲れを見せぬ地上防空隊をはじめ在鄕軍人會首都警察隊、滿鐵、首都兩消防隊、同衛生隊、聯合防護團、官廳特殊防護團、その他特殊防護團はこれより先副官菅澤歩兵大尉の指揮により九時五十分までに大同廣場に整列を終り、午前十時關東局統監部前に閲兵官小松原統監の臨場を俟ち、總指揮官小野歩兵大佐の號令一下、滿洲國軍樂隊の活潑なるマーチにつれ一糸亂れぬ整然たる大行進は開始せられた、かくして大同廣場から西公園前に至る數町の間は全く防毒マスク、防毒嚢衣も凛々しい各團員に依て埋めつくされ、銃後の力此處に在り、と力强く參觀者の腦裡に印象づける程見事な統制振りを示した小松原統監の閲兵を順次受けた前記一萬有餘に上る全員の中でも地上部隊鄕軍の整然たるは別として、すべて結成間もなき市公署衛生隊男子に劣らぬ白衣の勇敢なる團員を加へた滿鐵、特別市兩衛生防護團、滿洲國政府官廳（總務廳、地籍整理局、建設局、大同學院、治安部、民生部、衛生技術廠、司法部、交通部、産業部、）その他軍用犬を引き伴れた家畜防護團、滿鐵、首都兩消防隊、滿鐵、電業、電々、中銀等の私設防護團は時局を反映せる故か緊張そのものにて實によく精神的團結をなし本演習最終行事に見事なる有終の美を發揮したのは統監部員を痛く感激せしめてゐる

午後二時講評

二十三日午前八時演習終了せる新京管區防衛司令部、統監部では同日午後二時から軍人會館にて講評並びに研究會を開催した

白菊會館に 燒夷彈 第四分團活躍

今朝四時四十分市民の淡い夢を破つて空襲警報を報ずるサイレンに早曉の非常管制は布かれた、地上防備隊、防護團の不眠徹夜の警戒網をくゞつた敵機は國都の上空に現れ地上防備隊の猛攻に應戰しつゝ五時十五分白菊會館に燒夷彈を投下、會館は火災を起したが時を移さず附屬地區防護團第四分團及消防隊の出動に依つて五時三十七分大事に至らず鎭火、第四分團の防火、防毒避難の訓練演習を終り七時五十一分非常管制解除とともに第二次準備演習を終了するの命統監部より發せられこゝに一晝夜に亘る立體的防空戰の幕はおろされた

防毒班活躍

二十三日午前五時、曉の國都を襲つた敵機數臺は城內目貫きの大通り、長通路と永長路の交叉點道路に數個の瓦斯彈を投下した、濛々たる火災を吹いては風下に向けて流動する恐るべき擬毒に附近住民及通行人は驚愕狼狽その去就を知らず、ために一帶は阿鼻叫喚大混亂狀態を現出するに至つた、突如早曉の夢を裂いてけたゝましく鳴り渡つたサイレンの警報に待機中の長通路分團及び特別市衛生隊は素破とばかり現場に急行、防毒姿も凛々しく各々その部署に就いて物々しい防護行動が開始された、小サイレン警報を打ち鳴らす警報班交通整理班の活動で附近一帶の交通はピタリと遮斷され犬の子一匹通らない、沸くが如き混亂境を現出した附近住民は難避班誘導班の統卒下に一つの流れとなつて安全地帶に收容されて行く、衛生隊を中心とする防毒班の敏捷果敢な活動は中毒者の收容、防毒工作に各班に亘る任務を完全に遂行して同六時三十分本防毒演習は實戰宛らの緊張に終了した

防護團員の身で 休み時間に飲酒
醉が覺めて平謝り

中央通四六黑石信男（二八）―假名―は警戒管制下の廿三日四時頃、防護團員であるにも拘らず休み時間を飲酒酩酊して五馬路、四馬路の料亭をうろつき擧句の果は料亭の玄關口にごろ寢をする等日本人にあるまじき不ざまな狀態に折柄警戒中の領警署員に發見され注意を受けたが酩酊のため始末に負へず本署に檢束した醉ひがさめるを俟つて訓戒を與へたが醜態を知り平あやまりにあやまつて釋放された

非常管制下に 忍び込む

二十三日午前五時ごろ折柄非常管制中の城內西五馬路附近を徘徊する擧動不審の男を警戒中の首都警察廳刑事が引致取調べると原籍河北省住所不定、無職王振德（四六）と稱し二十日午後十時ごろ大經路某汽車公司に侵入家人の隙をうかがつて置時計一個を窃取したことを自白余罪取調中

腐敗品販賣の 豆腐業者等に 新京署嚴戒

新京署衛生係では傳染病の猖獗期に直面して豫防に大童の活動を續けてゐるが廿一日夜八時より十一時に亘つて衛生係總出動のもとに豆腐、油揚竹輪等の賣れ殘り品に對して一齊檢査を行つたが二千九百八箇の不良品、腐敗品を發見直ちに廢棄を命じた、この非衛生に鑑み業者に覺醒を促すべく廿二日業者を新京署に召集して嚴重訓戒を與へ今後製造に當り賣殘り品を出さないように製造するとも賣殘り品は廢棄して翌日に持ち越さざるやう嚴命した

高維國匪を殲滅

兇惡なる匪賊討伐に活躍を續けてゐる木越部隊の溫品隊は廿一日撫順縣第六區牧兵臺西方臺溝に於て、撫順縣警察隊と共産匪高維國以下八十名の合流匪と交戰中との報に接し直ちに在高官寨の安藤警察隊を指揮して該地に急行、午後五時半頃現地に到着、敵匪に攻擊を加へ激戰四時間の後殲滅的打擊を與へて四散せしめたが、本戰鬪で我方負傷警官二名、敵の損害遺棄死體十七捕虜四、鹵獲品多數

改心の見込なし

本籍崎玉縣大里郡蔭澤村大字後榛津一三、坂野喜三は本年二月十八日來京し東朝陽胡同財政部某官吏方留守居加藤正午氏方に寄食中、同家の洋服四點、裲襠等を無斷入質しカフェーに入りびたつて費消し惡事發覺新京署谷本刑事に窃盜罪として逮捕されたが同縣人のよしみから加藤氏、久保田某の奔走により消費金を辨償警察の情けにより將來を訓戒されて釋放されたが其後依然として素行おさまらず到底改心の見込みなくこの上長く滯京せしむることは如何なる迷惑を及ぼすともわからぬと言ふので加藤氏外縣人協議の結果內地へ送還の議纏り新京署保安係にその旨願出でた、保安係では早速內地から旅費を送金せしめて本人を送還することにした

待望！ 失はれた地平線 廿八日より 帝都キネマ

始めてのサラリーの 一部割き獻金
橋本勝子さんから本社寄託

生れて始めて頂いたサラリーの一部をさいて國防獻金に本社を通じて寄附した娘さん、市內入船町二丁目十五番地橋本勝子さんは本月十二日から新京陸軍病院筆生として雇はれ二十二日午後生れて始めて給料袋を貰つたが、薄給のうちから五圓だけを割き本社に獻金方を依賴し

これはほんの僅かですが私は始めてお給料を貰ひましたものですが兵隊さんの御慰問か國防獻金の一端にあてて下さい

と申出でた、本社は直ちに獻金の手續きをとつた

お小遣を 貯めて 森山彥一郎君

二十二日午後、『これを兵隊さんにあげて下さい』と本社を訪れた少年、差出した封筒の中から出た金二圓、僕おとうさんやおかあさんからいたゞいたお小遣ひなんです、名前は森山彥一郎です、家は梅ケ枝町三ノ二六です、となかなかハキ〳〵してゐた、八島小學校の三年生だといふ

赤誠續々

關東軍司令部に二十三日午前中までに到達せるは次の如く大は二千圓小は五十錢となほ續々と赤誠が示されてゐる ▲十圓七十五錢八島小學校永田利子、同泊陽子 ▲十四圓五十錢電業奉天支店春日町營業所員一同 ▲十圓西三馬路八八前田節 ▲慰問袋一ケ同前田岳男 ▲五十錢永昌胡同第一代用官舍佐藤哲郎 ▲百圓東安街一〇四ノ三谷澤水江 ▲二千二百五十圓協和會中銀分會代表大澤菊太郎 ▲五十圓三笑町赤木洋行店員

新京署扱ひ

廿三日午前新京署扱の國防及皇軍慰問金の氏名金額は左の通りである ▲室町二丁目泰信無盡株式會社社長汁聚氏は二百圓を、同社員廿九名より時局の重大なるに感奮し野遊會を催すべく積立した金二百十圓を ▲羽衣町二丁目室町校高等一年武居重君は本年一月より兩親より戴いた小使をダルマ金庫に貯金してゐたが『北支の兵隊さん』にとダルマ金庫一個を ▲露月町二丁目三ノ二戶崎榮一氏より三圓 ▲東三條通り中市醫院中市一雄氏長女三笠校一年生カヨコさんは北支の新聞記事を讀み聞かされ平素兩親から戴いた小使を貯金箱に集めてゐた三圓九十八錢を

ラヂオ大廣告 取扱 本支社 國通

ひとのみちが 再建計畫

【大阪國通】邪教の刻印の下に彈壓された『ひとのみち教團』の元教祖御木德一、德近父子をはじめ准教祖七名の首腦部は廿一日それぞれ不敬罪として起訴或は追起訴され同教もこゝに潰滅したかに見えたが、最近早くも同教の再建が計畫されてゐる形跡あり、と警察當局では大阪地方勝山檢事指揮の下に二十二日朝來特高課員を八方に走らせ再建の中心人物德近の實弟に當る元同教團教長大阪市天王寺區東高津御木德正（三四）及び會計課長和田尚（二五）同特級教師橋本淸太の三名をそれぞれ自宅から連行、本田主任警部が嚴重取調べを開始したこの不敵極まる邪教再建計畫は德近の手で企てられたもので、年三回の便船しかない東京府下八丈島の鳥島に着目し同島の開發に當つてゐる鳥島産業會社の經營權を讓渡するやう交涉し、既に元教師原農學士を同島に派遣調査に當らしめてゐたもので、同人のプランによれば全島四百町歩の廣大な無人島に信者家族を移住、牧畜、農業に從事せしめ自立自營の途を樹てつゝ交通不便を幸ひに秘かに國禁の邪教王國を建設せんとしてゐたものでその國法を恐れぬ不敵極まる計畫には係官も舌を捲いてゐる

洋裝講演 中村郁代子女史

在米十二年間洋裁研究に沒頭し歸朝後東京青山に公認洋裁學校を設立せる中村郁代子女史は二十四日午後一時から白菊町白菊會館に於て滿鐵支社地方課の主催で婦人洋裝講演會を開催する

滿洲場所成績を 採點成績に

東京大相撲第二日目は初日に增す人氣で早朝より蟻集する好角連が殺到してゐる、協會では大連、奉天、新京を通算して十三日間これを滿洲場所として採點成績に加へるので、お相撲さんも殊の外緊張し氣合の籠つた取り振りにファンを唸らせ觀衆ひとしく手に汗を握るやうな猛烈な稽古が一わたりすんで十二時いよ〳〵勝負に入つた

三日目取組

東京大相撲新京場所三日目（廿四日）取組左の如し

（八幡錦 小松山）（國光 佐渡島）（神威山 小戶岩）
中入後
（小島川 源氏山）（富野山 大城山）（番神山 大浪）
（金湊 星甲）（楯甲 大八洲）（巴潟 三熊山）
（幡瀨川 羽黑山）（桂川 土州山）（海光山 名寄岩）
（玉の海 磐石）（淸水川 双葉山）（玉錦 旭川）

故坂田君の葬儀

櫻木小學校プールで溺死した同校四學年故坂田登君の葬儀は二十三日午後四時から東本願寺で諸先生學友多數の會葬者の參列裡に盛大に營まれた

田中弘之氏來社

滿鐵新京支社地方課長から內務局經理科長兼參事官に轉じた田中弘之氏は二十二日滿鐵退社挨拶に來社

あす（廿四日）

▲明大陸上部迎へ交驩競技、午後三時、西公園グラウンド ▲東京大相撲新京場所第三日 ▲秋季第一次競馬第一日

◎今晚の主なる演藝放送◎
▲七・三〇箏曲「常世の曲」（東京）米川文子 ▲七・四五俚謠（德島）庄司篤一外 ▲ラヂオドラマ「眞夏の夜の夢」（東京）青山杉作外大ぜい

在京半島人團体
宣言、決議激電を發す

暴戾支那を斷乎膺懲すべしの聲全國に漲ち政府支援の赤誠は怒濤の如く寄せられてゐるが新京朝鮮人民會、協和會新京朝鮮人分會、國婦首都朝鮮人分會、新京朝鮮人協和少年團合同時局懇親會は二十二日午後二時から西七馬路朝鮮人民會事務所樓上で開催された

來賓關東軍片倉少佐、柴崎總領事代理、大使館高橋朝鮮課長、協和會首都本部吉田事務長、總領事館鮫島朝鮮係等出席

民會朴理事長開會の辭を述べ直ちに議事に入り別項の宣言決議、緊急動議に依り北支事變犧牲者に一分間の默禱を捧げ、激勵電案文につき協議いづれも原案可決決定直ちに關係機關に打電することゝし終つて來賓片倉少佐、柴崎總領事代理時局に關して一場の訓示を述べ一同緊張裡に閉會した、宣言決議激勵電は左の如くである

宣言

今次の北支事變に對する我帝國政府の採りたる措置は國際信義を無視する南京政府の暴戾を膺懲せんとするものにして、隱忍靜觀の最後に來るべき當然の歸結なりとす、故に一日も早く同文同種の宿緣ある善隣支那をして眞に東洋保全の大使命に自覺するところあらしめ日滿支渾然一體となりて人類平和の聖業に協力せんことを望むや切なり、吾人同志は固より局面の不擴大を願するものなるも事茲に至れる以上は其の銃前たると銃後たるとを問はず齊しく外患に當り一死報國以て時艱の克服に邁進せんことを期す

右宣言す

昭和十二年七月二十二日
新京朝鮮人民會
協和會新京朝鮮人分會
國防婦女會首都朝鮮人分會
首都朝鮮人協和少年團

決議

我帝國政府は東亞の和平を根底より蹂躙せんとする隣邦支那の暴戾を膺懲すべく破邪顯正の師を起せり、吾人同志は隱忍自重の最後に臨み、擧國一致皇國の使命に殉ずるの決意を以て時艱を克服し眞の亞細亞諸民族の幸福增進に邁進せんとす

右決議す

昭和十二年七月二十二日
新京朝鮮人民會
協和會新京朝鮮人分會
國防婦女會首都朝鮮人分會
首都朝鮮人協和少年團

激勵電

香月支那駐屯軍司令官宛

今次の事變に際し暴戾なる支那軍を徹底に膺懲し破邪顯正以て眞の東洋永遠の和平を確立せんことを冀ふ、時正に炎熱我將兵の勞苦絶大なるを想ひ感激に不堪切に武運の長久を祈る

昭和十二年七月二十二日
在新京朝鮮人各團體

今次の北支事變に對する帝國政府の措置は自衛權の發動にして東洋永久の和平を確保するものなることを信じ我等は一死報國を覺悟す、冀くば所信を斷行せられんことを

昭和十二年七月二十二日
在新京朝鮮人各團體

近衛總理大臣
小磯朝鮮軍司令官
南朝鮮總督
植田關東軍司令官
杉山陸相
米內海相　宛

懇談會終了後 祈願祭執行

新京朝鮮人各團體は二十二日午後二時から時局懇親會を開き宣言決議、各關係機關に激勵電を發したが終了後各代表者は新京神社に於て祈願祭執行、各團體を代表して朴氏左の如き祈願文を奏上し嚴肅裡に終了したがその席上國防獻金百七十五圓三十錢が即座に集り不日本社を經て關東軍に獻金する筈である

祈願祭文

時維昭和十二年七月七日炎熱身を燒くが如き盛暑に方り突如北支事變勃發するや我帝國の自衛權發動と共に兵馬倥偬羽檄天下に旁午して肝膽地に塗れつゝある現地將兵の勞苦を想へば銃後を護る吾等國民亦斷腸の念禁じ能はざるものあり、然れども一度義勇公に奉じて破邪膺懲の正義に立脚せる皇國臣民は全人類の平和確立を使命とせる限り宜しく犧牲の負擔を覺悟せざるべからず、爰に恭しく神前に叩頭し國威宣揚と武運長久を祈り奉り併せてこん外の任にある將兵同胞に神明の加護あらむことを

右祈願す

昭和十二年七月二十二日
新京朝鮮人各團體一同

小女給仕急募

一、年齡　自滿十五歲至滿十八歲
一、學歷　高等小學校卒業程度
一、月收　三十圓程度
希望者ハ履歷書持參二十四日午前中來社相成度
康德四年七月二十三日
新京交通株式會社
驛前事務所總務課

給仕募集

內地人給仕十八歲より二十歲迄市內に確實なる保證人を要す委細面談の內希望者は今後一時より三時迄左記に來られ度し
東六馬路　大同報社

玉突場讓る

目下盛業中なるも歸國に付急讓す詳細乞面談
新京吉野町一丁目　カチ〳〵山

店員採用

帳簿係但し簿記に經驗ある者希望者は履歷書携帶本人來談あられ度し
大經路三三號　伊豫組醬油公司　電②一四九三

新築貸店舖

一、新京銀座角店
一、店舖　二十二坪
一、階上住居二十二坪
一、溫水暖房風呂、水便完備御用の方は
電③二三二八　③五三八七　③三〇三一へ

橫綱双葉山歡迎會

日時　二十四日午後七時
場所　ダイヤ街『一ツ家』
會費　金拾圓
申込所　滿洲商工日報社　電話（2）二一四一　四六一八番
一ツ家　電話③三七二五番

サービスガール募集

年齡廿二、三歲迄の者五、六名採用
委細面談の事
帝都キネマ

麻雀

移轉並に家號改稱御披露
來る七月二十五日開店
向ふ十日間特別サービスいたします
新裝せるホールは皆樣の御清遊をお待申します
新京朝日通第二朝日ビル二階（朝日座西隣）
錦龍莊改め　鞍馬倶樂部
電話②五一五五番（未開通）
△麻雀ガール募集年齡三十歲迄麻雀の心得なくて可本人來談

家屋土地賣度

一、ダイヤ街目拔の場所（二階建店舖）敷地共百十坪の家屋
一、興安大路角屋敷にて面積百四十五坪の土地
右賣渡度し御希望の方は電話③三三〇〇へ　姓名在社

煖房、水道器具
鍍金研磨材料及ビ染料
岡部式專賣特許車轂
ケーブル、トロツコ
自動車運輸一般
新京特別市東三馬路十六號
合資會社　滿東公司
電話③一八〇三　二五五三番

需要期にこの奉仕
…全店夏物大藏ざらへ
五階ギャラリーにて……
子供乘物大見切市會
乳母車、三輪車
自動車等々子供乘物を全部一堂に集めて大見切市

ナナオラ受信機
割引特賣
高級ナナオラ受信機の空前の奉仕全部二割引特賣
空の護り……小學兒童の皆樣へ……
模型飛行機材料賣出し　五階ギャラリー
三中井

ターザン大會 けふから帝都

帝都キネマ廿三日よりの番組は左の如くユナイト一番線にメトロ二番線を配した三本立編成である

▽ユナイト「近代脱線娘」バーバラ・スタンウィックがロバート・ヤングと共に主演する映畫で、親の目をかすめて戀愛沙汰に日を送る娘を不都合とあつて遠くメキシコに旅に出すが、娘の方も仲々にしたゝか者で言ふなりにはなつてゐないと言ふモダン娘の行狀記、シドニー・ランフヰールドの監督作品

▽メトロ「ターザン大會」「類猿人」と「復讐」の同時上映で新版である、ワイズ・ミユラーとモーリン・オサリバンの扮するジャングルの夫妻が猛獸と白人相手の大活躍、老若男女誰れが見ても無條件に喜ばれる

ユナイトの秋の入荷陣容

「カラナグ」「歴史は夜作られる」等々を擁してゐる日本ユナイト社に左の諸作が七月下旬より八月にかけて入荷秋シーズンを控へて陣容の整備をみることゝなつた

▽ロンドン・フヰルム作品「暗い旅路」コンラッド・ファイト主演、ヴイクター・サベル監督

▽「女は男を追駈ける」ミリアム・ホプキンス、ジョエル・マツクリー主演、ジョージ・ブライストン監督

▽「武器なき騎士」マレーネ・デイトリツヒ、ロバート・ドウナット主演、ジャック・フエデイ監督

▽失はれた地平線▽コロムビア映畫、ジエームス・ヒルトン原作小說に基き「或る夜の出來事」「オペラ・ハット」のコムビ、ロバート・リスキンの脚色、フランク・キャプラの監督になる大作、悪德と不合理と頽廢に滿ちた現代社會を逃避して新しいユートピアを求めて歩む人達の鬪志ある姿を描き出して、これに物質文明への痛烈な皮肉と諷刺を盛り、併せて人間本來の素朴性への讃歎を色づけやうとしたもので、キャプラ、リスキンの仕事としては「オペラ・ハット」に見せた社會的正義感がこゝでどれだけ昇華してゐるかが見ものである、ロナルド・コールマン主演の他にマーゴ、ジエーン・ワイヤット、イサベル・ジユエル、エドワード・E・ホートン助演、帝都キネマ廿六日封切

▽「都會の雷鳴」エドワード G・ロビンソン主演、マリオン・ゲーリング監督

▽「盗賊が盗賊に遭つた時」ダグラス・フエアバンクス ジユニア主演、ラウオール ウオルシユ監督

▽「ステラダラス」バーバラ スタンウイック、ジョン・ボールス主演、キング・ビダー監督

▽「バリアツチイ」リチャード・タウバー主演

第二回輸出映畫 JOで製作

JO第一回輸出映畫「新しき土」の海外報告を携へ川喜多東和商事社長夫妻、熊谷久虎監督、原節子らの一行は本月二十八日歸朝するが、JOでは同氏の歸朝を俟つて今秋第二回輸出映畫を製作することゝなり、密かに準備に入り先づ製作責任者を今井映畫所長今井理輔、森田プロデユサーの兩氏にほゞ決定し「新しき土」と同様、歐米の一流監督と俳優とを招聘し、日本の監督俳優とが協力する筈で、熊谷久虎監督に白羽の矢が立つてゐる

『怪談みだれ島田』

新興大泉夏の戰慄的異色篇、島田淳氏原作の花柳怪談「小峰草紙」の映畫化は、下町情緒を描いてベテランの名を擅にしてゐる伊奈精一監督により製作を開始する事と決定しキャストも松竹ブロックより最適任者をピックアップして大泉スター陣に參加せしめるべく準備中であるが、是は目下明治座の全新派興行に於て河合喜多村が上演、鬼氣人に迫る名作として絶讃を博してゐる花柳怪「紅書小峰草紙」の映畫化で、花柳界の人情と意氣地を根底として、若く美しい長唄師匠をめぐつて凄婉の女二人が血みどろの相剋を描く大泉異色篇である、なほ映畫としての題名は、「怪談みだれ島田」と改題、脚色は陶山密擔當、目下脱稿を急いでゐるが、伊奈監督も着々と製作準備をつゞけてゐる

日本橋通りのロシア料理モデルンの提灯を持つ▼モデルンはかつての日暴利といふいまはしい問題を起した店ではあつたが、前經營者はソ聯本國に歸國▼七月から白系露人事務局新京支部の經營で以前の様な不評のモデルンでない事を御承知あれ▼新京でロシア料理の食へるのはこゝが一軒値段も高いどころか品によつては市價より安い事を保證する、そしてロシア美人を相手にダンスもやれると言ふもの▼異國情緒タップリ、新京には二つとない愉快に遊べるところだ、サボテン子のこの言果して眞か—一度のぞいて見られるやうに—

帝都キネマはけふから「ターザン大會」「新冒險」—「逆襲」と後系作品となるに際つて詰まらなくなつたから始めに遡つてみるのも興味ではあらう、暑さでうだる程入つたら思ふ壺だらう▼續いて次週は「失はれた地平線」と「結婚クーデター」の大もの二本立て、後者はウイリアム・ボウエル、スペンサー・トレツシー、マーナ・ロイ、ジーン・ハーロー等大スタアの顔合せ、メトロ一流の娯樂品と揃ひしめるものであらう▼新キネは廿四日から浪花節だが、岸本チエーンにも「無敵艦隊」「戀山彦」等の大ものが控えてゐる

土曜 壬子 佛滅 執 氏宿　舊六月十七日　六月二十四日

●一白の人 短慮と迷とを愼しみて努力すれば大發展す 乙と丁と亥が吉
●二黒の人 漸次に進展の兆あり油斷なく進め盗難注意 庚と辛と寅が吉
●三碧の人 内外共に安定せざる日希望計畫差控ゆべし 丙と丁と寅が吉
●四綠の人 航海の半ばにして楫を折るが如し進出は凶 甲と丙と寅が吉
●五黄の人 辛酸を嘗めて漸く甘樂の域に入りたる如し 辛と亥と癸が吉
●六白の人 萬事意思通りに運び難き日起業開店建築凶 庚と亥と壬が吉
●七赤の人 挿木も根付きて葉に勢を添ゆるが如き吉日 丁と辛と子が吉
●八白の人 運氣盛にして希望計畫意の如く進展す大吉 亥と壬と癸が吉
●九紫の人 衰退甚しき日諸事進むに凶本業を守るのみ 甲と酉と壬が吉

レイジヨ・レイジヨ・レイジヨ・レイジヨ・レイジヨ

カフヱー麗女の開店サービス

今日は麗女の誕生日です

新築サロン 納涼氣分横溢

涼風滿ちて 涼みがてら御出下さい

皆様の麗女へ

生き難いは人生である。住みにくいは世の中である。然しながら、死んではつまらない、死にたくない、生きることに執著する、そこにいかに生きるべきかの問題が生れて來るのである。生きるには生きる方法を知ることが必要である人生を知ること、人間生活の眞相を究めることが必要である人生の嘘と眞實とをよく見分けることが必要である。

當麗女はそのために生れたのである

この麗女こそ人生のライフであり生き難い人生を樂しくさせるオアシスである

サロン麗女 文藝顧問 ガンパハル博士 在アンチベルエーにて

麗女

三笠町通り 電③六一五六

レイジヨ・レイジヨ・レイジヨ・レイジヨ・レイジヨ

巨彈的の謝恩大量大奉仕 特價品は割引なし

京

自七月廿四日 至七月卅一日

呉服 洋雑貨 赤札付の大廉売

正札より 二割引 三割引

赤札付は半額以内

新京百貨店 呉服洋雑貨部 吉番売場 TEL(3) 3161 4876

新京名物人氣の焦点

割烹 若菜

公會堂前 電三三六五七

暑中御見舞 相不變

うなぎ 蒲やき 丼 うなぎ出前

川魚料理

上下水道の故障は

新京和泉町二丁目廿二

千々岩工務所

電(3)五九一〇・三六〇九番

新京地方事務所水道係電三・二九〇六

(建設地域及市公署管轄地域を除く)

御晩酌に 一番うまい酒

五色蘭

新京西村洋行吟釀

公債・債券 高價買入

彩票代賣處

祝町三丁目(興銀横)

泰正號

電話③二六四四番

商品券の賣買も致します精々御利用下さい

定評は實質を表現す

生蕎麦 更科

支店豐樂路中央飯店前 電話(2)二三四五

本店電話(3)三一八五

懸賞

映畫題名貼り名せ◆下の文字を繼ぎ合せるこ廿八日

封切の超弩級娯樂映畫の題名になりまする◆

應募方法・下の文字を切り抜いて正確に貼り合せ映畫題名を・おり作の上帝都キネマ宣傳部宛お送り下さい

締切・七月廿五日中着便發表七月廿七日夕刊紙上

賞品・當館招待券(五拾名様)(正解者多數の際は抽籤)

ゴールデン・ボーイ(文字片)

帝都キネマ

鋼材別統制基礎に 一元的共販會社へ
日滿鐵鋼統制に商工省の意圖

日滿鐵鋼一元統制の方法として滿洲側は銑鐵、鋼材半製品を總括する日滿販賣會社の設立を理想としてゐることは既報の如くであるが商工省に於ても日本鐵鋼聯合會案の綜合カルテルに對しては拗からぬ疑問をもち日鐵に對して指定商制度採用の經濟的根據如何に關する具體的說明を聽取して愈よ問題の核心に觸れてきたが商工省も中間業者の廣大なる活動に依存する綜合カルテル案よりも統制の指導目標を遂行するに便なる共同販賣株式會社組織こそ適切で之を漸次實現せんとする意圖あることが明白となつた、統制經濟機構に於て一元的共販會社が單なる綜合カルテルよりも遙かに合理的な統制機能を發揮し得ることは議論の餘地がなく之を拒否する者は結局自己の利益關係より出發するものだといふ事は既に一般關係者の認識となつてゐる、商工省としては日鐵に對し未だ明確な意見表示をしてゐないが目標を一元的共販會社の設立に置き次の如き過程を以て之れを導かんとしてゐる

イ、最初より全鋼材を包含する全國共販組合案に依つて早急に鋼材別統制を實施せしめる

ロ、數箇の鋼材別統制が實現せば之を基礎として一大共同販賣會社を組織せしめる

資本の急速回收圖る 總局附帶事業
既に金鑛、森林等で立案中

滿鐵の財政强化策を協議した最近の定時重役會に於て宇佐美理事は總局側の新方針として「鐵道建設と產業の附帶事業化」を提示し其第一着手として成功せる一例に過日創立を見た總局全額出資の滿洲鑛業株式會社（資本金五百萬圓）を詳細說明し注目を惹いた即ち右說明に依れば建設鐵道に對する投下資本の回收は依然として漸進的に求めなければならぬが總局の新方針は鐵道の直接附帶事業として自らの會計に於て產業の開發を行ひ資本の回收を圖ることゝなつた、其條件としては

一、滿洲國の統制產業に屬せざるもの

二、僅少の資本で利用し得るもの

三、資本の回收を急速に求め得るものに限り總局側に於ては金鑛森林其他に就て既に具體的に調查立案中である

連奉兩商議 時局聲明發表

日本政府は北支事變に關し財界方面にその協力を求めたに對し滿洲現地に於ても直ちに之に對應し大連商工會議所及奉天商工會議所では直ちに臨時緊急議員總會を開催し左記聲明書を決議し政府、對滿事務局、植田全權大使等へ夫々打電その態度を闡明した

大連商工會議所…今回の事變に於ける帝國政府の嚴然確固たる措置に對し吾人は全幅の支持と協力を竭すべきは勿論最前線に在る財界人としての使命を茲に發揚すべく一致團結擧國的統制の下に銃後の整備を全からしめんことを期し以て事變の禍根に對し拔本塞源剔抉を要望す

奉天商工會議所…日滿支國交關係の正常化は東亞和平の第一義にして多年帝國の熱心に努力せるところなるに拘らず依然支那側の無理解なる行動により遂に今次の北支事變を惹起し帝國政府が自衞上斷乎たる態度を示すに至りたるは眞にやむを得ざる所なり我等はこれを絕對に支持協力しその地理的特殊關係に鑑み滿洲財界を糾合結束し銃後の任務を全うせんことを誓ふとともに政府が既定方針に邁進して事變の徹底的解決を圖り以て東亞永遠の平和に對する禍根の一掃に努力せられんことを望む

中銀週報

滿洲中央銀行の七月十一日より十七日までの平均貨幣發行額左の如し

貨幣發行額 一四三、六三三、〇三〇圓
紙幣 一二三、七五七、一九二圓
準備 一二三、八六八、一五五圓
保證 三六、八八三、九九七圓
鑄幣 二〇、八八〇、八五八圓

滿鐵產業部の 鑛山資源調查進む

【大連國通】滿鐵產業部は滿洲國と協力、既に東邊道ならびに熱河省內における鑛山資源開發の調查を行つてゐるが何れも非常な好成績を擧げ本年中には一應の調查終了に至る模樣であり、これによつて三角地帶、東邊道、熱河における大體の鑛山資源は判明することゝなるが、滿鐵では再び滿洲國と協力の下に調查員を派遣、明春からは調查の足を北滿に向け、大興安嶺ならびに小興安嶺方面の未踏の寶庫を探るべく計畫中で、これが實現すれば、滿洲における大體の鑛山資源の調查が成るものと早くも非常な期待がかけられてゐる

朝鮮各工場で 熟練工養成

【京城支局】各種工業の勃興に伴ひ最近鮮內の各工場も著しく活況を呈し特に機械工業の如きは熟練工の沸底を告げるに至り漸やく熟練工爭奪の懸念が濃厚となつて來たので豫ねて各方面の實情調查研究中であつた總督府商工課では熟練工養成に着手することとなり、之が養成方法につき種々各方面に亘つて研究中であるが內地の學校制度を廢止して各工場に三名乃至五名位の指導者となるべき專門技術者を配置してその工場で必要とすべき職工を實地について育成して行くことになり目下專門技術者並に指導者を內地各方面の關係者に依賴して物色中であるので本秋乃至明春頃より愈よ本格的に熟練工養成に着手される筈である

總額一億七千萬圓の 電業擴充計畫
本年度は約二千五百萬圓

滿洲電業會社の五ケ年計畫による事業資金は一億七千萬圓見當であるが此內本年度資金は約二千五百萬圓でうち一千萬圓は社內保留金より殘額一千五百萬圓內は新株の拂込みによる事となつた大要は左の如し（單位千圓）

發電所	三三、〇〇〇
變電所	四〇、〇〇〇
送電所	三三、〇〇〇
配電設備	三一、〇〇〇
新規並既設事業買收	一〇、〇〇〇
豫備費	一一、〇〇〇
關係會社投資	一七、〇〇〇
合計	一七五、〇〇〇

東商、南洋に 經濟視察團派遣

【東京國通】新市場開拓のため東京商工會議所ではかねて南洋方面の經濟視察團派遣方の計畫を有してゐたが、廿三日いよいよ各部の聯合部會を開催の上正式決定することゝなつた、今回の視察團は商工省の企劃してゐる視察團とは別個に東商主催で結成し南洋諸國との親善關係の緊密化と一般經濟の視察とを目的としてゐる、視察主要國は蘭印、シヤム、フイリツピン等で期間は約一ケ月、參加人員は會議所議員を中心に、これに關係貿易業者を加へて合計八九名出發時期は九月になる筈である

土建ニュース

▲巴林站外一站吸水管フートバルブ取替工事 ●鐵路局
示談 百二十圓 新京 阿川組
一二〇、〇〇 右同
一五〇、〇〇 坂本組

▲楡樹屯保線工區詰所新築工事
單獨 三千三百五十六圓六十五錢 瑞興公司

▲克山保線工區其他新築工事
單獨 四千七百六十六圓六十五錢 瑞興公司

▲白城子監工員詰所新築工事
單獨 四百八十圓 同興公司

▲札蘭屯七〇工務段に改築其他新築工事
落札 七千二百四十圓 草場組
七、七八〇、〇〇 瑞興公司
八、六〇〇、〇〇 奉天本組
九、四五八、〇〇 長谷川組

▲前郭旗日人宿舍を獨身寮に改造工事
落札 一萬一千四十二圓五十錢 同興公司
一一、六九〇、〇〇 京城土木
一三、五六〇、〇〇 草場組

▲張嶺採鑛所鍛冶場新築工事 ●昭和製鋼所
落札 一萬三千八百五十圓 野毛商會
一三、九六〇、〇〇 伊賀原組

▲製鋼部第二變電所床仕上工事
特命 二百三十六圓二十錢 新京阿川組

▲滿洲曹達會社甘井子工場敷地埋立其他工事ノ內假締切築造工事（第二回） ●大連鐵道事務所
特命 二千四百四十圓五十二錢 福昌公司

▲大連ヤマトホテル自動車修理工場改築ニ件フ電氣設備改築工事
特命 百六十七圓十錢 大連電業

▲關東州廳々舍木柵新築工事 ●關東州廳
落札 六百五十圓 藤田淸三郎
七四〇、〇〇 ハタ工務所
八三〇、〇〇 間瀨組
一、〇五八、〇〇 辻組

▲中央公園內事務所新築工事 ●大連市役所
落札 一萬三千五十圓 能田組
一七、八四三、〇〇 今井組
一八、九〇〇、〇〇 荻組
一九、六〇〇、〇〇 池內市川工務所
一九、七〇〇、〇〇 草場組
一九、七八〇、〇〇 星野組
二一、四〇〇、〇〇 ハタ工務店
二一、八〇〇、〇〇 安藤組

▲中央試驗所纖維擬纖其他研究室新築工事 ●滿鐵地方部
落札 六萬四千五百圓 池內市川工務所
六四、七五〇、〇〇 伊賀原組
六五、〇〇〇、〇〇 今井組
六七、八〇〇、〇〇 辻組
六七、七〇〇、〇〇 長谷川甚雄
六八、四〇〇、〇〇 三田組

豫告工事
▲大連神明高等女學校奏任官舍新築工事 ●關東州廳
落札 七月二十二日午前十時
六一、〇〇〇、〇〇 辻組
六一、四〇〇、〇〇 長谷川甚雄
六八、四〇〇、〇〇 三田組

決定工事
▲開原各社宅庭內通路煉瓦敷工事 ●開原地方事務所
單獨 一千二百七十四圓 新京阿川組

▲昌圖小學校講堂並雨天體操場增築並火葬場上家新設工事
落札 九千四百二十圓 草場組
九、四三〇、〇〇 新京阿川組
九、六〇〇、〇〇 古川組

▲昌圖第一七號籠宅廊下を疊敷に改造其他工事
單獨 三千三百六十圓 古川組

▲開原管內各社宅モルタル管布設工事
單獨 二千五百二千八圓五 草場組

▲開原第四十六號並に第三十八號社員天井改造工事 ●油井工務所
落札 一千九百圓十錢 吉川組
一、九二四、〇〇 新京阿川組
一、九五五、〇〇 草場組

▲鐵嶺種豚場風害路修繕工事 ●鐵嶺地方事務所
落札 一千九百六十圓 鐵嶺田中組
二、三八〇、〇〇 草場組
二、三五〇、〇〇 吉川組
二、三六〇、〇〇 福井高梨組

▲新台子丁種社宅二戶新築工事
落札 五千八百九十圓 近藤組
六、〇〇一、六八 細川組
七、三〇〇、〇〇 長谷川組
九、六六〇、〇〇 志岐組

▲鐵嶺第一〇三號丁種社宅八戶玄關風除取立其他外二件工事
落札 三千五百八十七圓五十錢 油井工務所

▲機構改革に伴ふ治安部電鈴工事 ●營繕需品局
落札 二百十圓 勝美商會
棄權 大通電氣
棄權 沖電氣
第一回 三三八、〇〇 勝美商會
四四〇、〇〇 大通電氣
棄權 沖電氣

▲興安南省公署新築の內煖房

醇良淸酒 五百 新京西村洋行吟釀

平嶺科醫院 新京中央通（新京神社前）電3-三三四二

排水裝置工事
落札 一萬六千六百圓 須田商會
一六、八〇〇、〇〇 今井商會
一六、五五〇、〇〇 松通商會
一八、九〇〇、〇〇 田中勝商會
一八、九四〇、〇〇 辻商會
（電業會社）

▲淸原電氣所新築工事
豫特 三千八百圓 神田組（撫順）

▲蒼石變電所新築工事
豫特 三千八百圓 神田組（撫順）

▲本社野球グラウンド新設工事 ●電々會社
落札 二萬六千三百圓 池內市川組
二六、六〇〇、〇〇 飛島組
二九、三〇〇、〇〇 福昌公司
三〇、五〇〇、〇〇 長谷川組
三〇、五〇〇、〇〇 榊谷組
三一、〇〇〇、〇〇 福高組
三一、五〇〇、〇〇 高岡組

▲鞍山電報電話局社宅新築工事
示談 四萬一千五百圓 共進組
第二回 四三、八〇〇、〇〇 右同
四三、六四八、〇〇 池內市川組
四四、〇〇〇、〇〇 福島組
四四、〇〇〇、〇〇 長谷川組
四四、〇〇〇、〇〇 飛島組
第一回 四四、〇〇〇、〇〇 共進組
四四、六五〇、〇〇 池內市川組
四五、三〇〇、〇〇 福高組
四五、八〇〇、〇〇 石井組
四五、八〇〇、〇〇 吉川組
四六、〇〇〇、〇〇 長谷川組
四六、五五〇、〇〇 辻組
四七、〇〇〇、〇〇 飛島組

▲遼陽電報電話局社宅新築工事
落札 二萬四千九百圓 共進組
二五、四〇〇、〇〇 池內市川組
二五、四〇〇、〇〇 長谷川組
二六、九〇〇、〇〇 飛島組
二五、九〇〇、〇〇 福高組
二六、〇〇〇、〇〇 吉川組
第一回 二六、四〇〇、〇〇 共進組
二六、九〇〇、〇〇 長谷川組
二八、〇〇〇、〇〇 福高組
二八、四〇〇、〇〇 吉川組
二八、七〇〇、〇〇 池內市川組
二九、〇〇〇、〇〇 飛島組
二九、五〇〇、〇〇 辻組
二九、八八〇、〇〇 石井組

▲傳傑公館增築工事 ●宮內府
落札 三千七百九十圓 岳南組
四、〇四〇、〇〇 鐵嶺田中組
四、四五〇、〇〇 生駒組
三、九二二、〇〇 岳南組
四、三五〇、〇〇 鐵嶺田中組
四、九〇〇、〇〇 生駒組

豫告工事
▲延吉支行新築工事 ●中央銀行
（入札の結果豫超にて未決）

▲新京郵政管理局自動車庫新築及整備工事 ●營繕需品局
開札 七月二十四日

決定工事
▲奉天商埠地四部排水管布設工事 ●奉天市公署
落札 一萬三千九百八十五

▲牡丹江鐵路醫院新築工事 ●鐵道總局
單獨 六萬五千九百五十圓 草場組
圓
一四、五〇〇、〇〇 細川組
一四、六八〇、〇〇 田中組（撫）
一四、八三〇、〇〇 阿川組（新）
一五、一三〇、〇〇 今井組
一五、六〇〇、〇〇 市瀨工務所
河野組

▲平頂堡集合所共浴を集合所に增改築他五件工事 ●鐵嶺地方事務所
落札 五千六百五十圓 油井工務所
細川組

▲北五條西部V字測溝改築工事
單獨 四百二十五圓 吉川組
五六、九三〇、〇〇 草場組
六一、八〇〇、〇〇 細川組

▲第一回モルタル管製作工事
單獨 百四十三圓八十一錢 鐵嶺田中組

▲太平路側溝築造及步道タイル舖裝工事 ●牡丹江都市建設局
特命 七千八百十二圓五十錢 中野組

▲大連鐵道研究所ボイラー室に燃料庫兼燃料整備室增築工事 ●大連鐵道事務所
落札 一千七百五十七圓 昭和工務所
一、八五〇、〇〇 間瀨工務所
二、〇六〇、〇〇 前田組

▲大連機關區構內西出庫線檢坑延長工事
單獨 一千二百六十五圓 草場組

豫告工事
▲本社第二分館エレベーターソフト增築工事 ●滿鐵工事々務所
開札 七月二十三日午前一〇時

商況欄（七月二十三日前場）

海外經濟電報

倫敦金塊 六磅一九志六片二分一
紐育金塊 三五弗〇〇
倫敦銀塊 一九片一六分三
同先限 一九片一六分三
紐育銀塊 休會
スチール株 一一七弗八分三
アナゴンダ株 五六弗八分七

市俄古小麥
七月限 一弗一四仙四分一
九月限 一弗一八仙二分一
十二月限 一弗二〇仙八分五

紐育棉花
現物 一二仙一四
七月限 一二仙一四
十月限 一一仙六四
十二月限 一一仙五七
一月限 一一仙六二
三月限 一一仙六七
五月限 一一仙七五

印棉
ブローチ 二〇五留比
オームラ 一九九留比
ベンゴール 一六六留比
英米爲替 四弗九六仙二〇
日米爲替 二九弗六五仙
米支爲替 二九弗六五仙
日英爲替 一志二片〇二分五
英支爲替 一志二片五分九
日印爲替 休會

金銀市況
本寄 ●上海標金 休
步

爲替相場

▲上海爲替
日本向 一〇二、七五
倫敦向 一志二片〇〇
紐育向 二九弗 四分一 六分五
第一回 賣 一〇二、〇〇
買 一志 二片
第一回 賣 一〇二、〇〇

▲阪神日米爲替
賣 二八弗 二八分一三
買 二八弗 一六分三

▲阪神日英爲替
賣 一志 二片三分一六
買 一志二片三分二

▲滿洲中銀爲替
上海向 九八弗五〇仙
天津向 九八弗〇〇
紐育向 二九弗 一六
倫敦向 一志二片

各地株式市況

▲東京株式（短期）
	寄付	大引
東新	一九二、〇〇	一九〇、三〇
鐘紡	一八二、〇〇	一八〇、七〇
日産	一五七、四〇	一五六、七〇
新東	一五七、〇〇	一五五、一〇

▲大阪株式（短期）
	寄付	大引
大新	一八一、八〇	一八〇、三〇
鐘紡	一八三、七〇	一八一、二〇
日産	一五七、七〇	一五六、四〇
日電	八〇、一〇	八〇、二〇
滿鐵	一七七、二〇	一七六、七〇
同新	八四、〇〇	八三、四〇

▲大連株式（短期）
	寄付	大引
五品	一六〇、一〇	—
豆新	一九、五〇	—
東新	一八、〇〇	—
滿鐵	四四、四〇	—
同新	四四、七〇	—

▲奉天株式（短期）
	寄付	大引
鐘新	八一、〇〇	—
日新	四三、四〇	—
日産	三五、九〇	—
滿取	一九五、六〇	一九八、五〇
東新	八四、五〇	八四、〇〇
大新	八二、一〇	八〇、八〇
日產	—	—
五品	一三六、八〇	—
豆新	—	—
鐘新	—	—
滿毛	五五、四〇	—
優先	—	—
滿鐵	四四、六〇	—
同新	四〇、四〇	—
電甲	二九、四〇	—
同乙	—	—
東拓	—	—
瓦斯	—	—
電業	—	—

各地特產市況

▲新京（一石値段）
	寄引	出來高
現物		
大豆	—	—
高粱	—	—
小豆	—	—
玉蜀黍	一四、〇〇	一車

▲大連
	寄付	大引
●大豆 先物		
七月限	六、六六	一〇三車
八月限	六、六七	三車
九月限	—	—
十月限	—	—
●高粱		
七月限	三、七〇	三車
八月限	三、七〇	四車
●大豆		
袋入	七、二〇	七、二八
七月限	七、四六	七、四四

各地商品市況

▲大阪綿糸
	寄付	大引
七月限	三五七、一〇	三五七、一〇
八月限	三五三、九〇	三五一、八〇
九月限	三四九、〇〇	三四八、八〇
十月限	三四五、九〇	三四五、二〇
十一月限	三四四、九〇	三四四、六〇
十二月限	三四三、〇〇	三四四、五〇
一月限	三四二、四〇	三四二、五〇

大阪棉花
當限	納會	同
先限	一四一、四〇	一四一、四〇

▲大阪人絹
當限	一六五、一〇	一六五、九〇
先限	一七〇、一〇	一七二、五〇

●豆粕
八月限	七、三一	七、〇八
九月限	七、四二	七、三〇
十月限	七、〇七	七、三三
十一月限	六、九五	六、九五
三品限	—	—
現物	二、三五	二、三五
八月限	二、三五	二、四〇
九月限	—	—
十月限	—	—
十一月限	—	—

●豆油
現物	三、八〇	三、八五
八月限	三、八〇	三、八五
九月限	三、〇〇	三、〇〇
十月限	—	—

桃山神風
神田伯龍
歐米新歸朝！ 浪曲界の巨星！
本都講談界の元老・納涼講釋大獅子吼!!
北支事變第一報・第二報特別上映
晝夜二回口演
・晝間正午より夜間午後五時半開映
臨時特別・廿四日
大興行・廿五日
二日間限
新京キネマ

本日到着 直に上映
北支事變ニュース第二報
豐樂劇場 新京キネマ 朝日座

◇娯樂と趣味の白眉！
◇設備全滿一…近代様式！
圍碁・將棋クラブ
會員募集
料金 一時間毎に五錢 一ケ月參圓也
趣味の道場 アサヒ 祝町二丁目（アサヒ百貨店横）

淸料理 東明 吉野町 電(3)二一二七

料亭 水月 三笠町三丁目 電③三〇一八 ③三八八〇番

北沢 寫眞製版所 銅版凸版 曙町四の九 電③四二〇四

貸家御案內
本日の空家
◇朝日通八五 家賃八〇圓四室 店舖向・家主三浦新聞店 吉野町一丁目③三四九五
◇朝日通八五 家賃一五〇圓四室・家主同前
◇御問合は直接家主へ願ひます
◇貸家貸間掲載御希望の向は當所へ御一報下さい

電氣御相談
◎屋內電氣工事の設計監督は無料で致しますから相談所を御利用願ひます
◎御需用家單獨で會社の營業所に依賴し難いことが御座いましたら當相談所に御申出下さい
◎職業用電熱の採算・家庭用電氣器具の使ひ方等に就ての御相談に應じます
◎其他廣告サインの考案設計燈火管制について御不審の點が御座居ましたら御遠慮なく御問合せ願ひます
電業支店 電業相談所 電話3 二六五一 二三五六

國都キネマ座 電③六〇六五番
廿二日より五日間 入場料六十錢
水戸黄門漫遊記	1.15	3.53	8.14
愛怨峽	12.08	5.06	9.06 11.30
大每東日ニュース	2.15	7.06	
乾杯ロマンス	2.22	7.07	

帝都キネマ 電2一四〇五
入場料階下五十錢 七月23日より27日迄
近代脫線娘		1.54	6.42
類猿人ターザン		3.08	7.56
失はれた地平線豫告 ニュース	12.00	4.48	9.36
ターザンの復讐	12.52	5.10	9.48 11.27

長春座
廿二日より廿六日まで 階下・六十錢
白き處女地		1.30	6.29
大海の怪魚		3.00	7.59
百嘶丑滿刻		3.55	8.54
仰げば尊し	12.00	4.54	9.53

新京キネマ
阪東妻三郎主演 戀山彥 ◇近日公開◇ 新京キネマ
ユナイト超特作 無敵艦隊 ◇御期待を乞ふ◇ 豐樂劇場
サービスガール募集 二十歲前後の方、本人來談 朝日座

朝日座
二十三日より二十六日まで 階下三十錢
Gメンの行動	1.00	4.15	7.30
流浪の姉弟	1.30	4.45	8.00
毛谷村豪遊傳	2.23	5.40	8.55
丸髷と文學	12.00	3.15 6.30	9.45 10.45終

新京キネマ
22日より23日まで 階下二十錢
特輯 オリムピツク記錄映畫・文化映畫
漫畫
船乗りポパイ Gメンの行動
23日より全部御覽になれます 上映。夜九時より 十二時より四回

岸本チエーン映画御案內
豐樂劇場
22日より23日まで 階下三十錢
兄いもうと	12.00	3.20	7.00
江戸ツ子三太	1.00	4.20	8.00
彦六大いに笑ふ	2.10	5.40	9.25 10.50終

大正九年十二月十四日　第三種郵便物認可

新京日日新聞
朝刊
【本紙朝夕刊十二頁】
本紙定價　一部五錢　一ヶ月壹圓（郵税一ヶ月拾五錢）
廣告料金　普通一行壹圓五拾錢　特別一行貳圓五拾錢
發行所　新京永樂町四ノ一　新京日日新聞社
電話　編輯局專用(3)三三〇五　營業局專用(3)三二二〇
發行人　十河榮忠
編輯人　松本勇
印刷人　水越內之介

新京永樂町二ノ十　電(3)三九三七
肛門病科
留神居　高田醫院

宋哲元氏の態度奇怪
北上中央軍を配下に編入か

【北平廿三日發國通】冀察部内より外人記者に洩したところによると

宋哲元氏は廿一日夜冀察首腦部を私邸に招集して、天津に於て香月司令官と會見以來の日支交渉經過を說明したが、その際宋哲元氏は、商震軍、孫連仲麾下その他目下河北省内に進駐してゐる各軍は、宋哲元氏の指揮下に編入され、北上を命ぜられてゐると報告したといはれる、若し右が事實とすれば、宋哲元氏が進駐軍の北上を阻止せざる限り、宋哲元氏自身梅津、何應欽協定の蹂躙者となる譯で、中央軍と第二十九軍との關係がどう發展するか今後の成行は極めて注視されてゐる

馮治安部隊尙要所に駐屯

【北平廿三日發國通】北平城内の第廿九軍は漸次城外へ撤退を開始してゐるが、各城門には馮治安部隊がなほ多數駐屯し、晝間は民家その他に分集、夜間は一定地區に集合し、或は治安要所に三々五々配分されてゐるやうな有樣で、支那側が誠意をもつて馮治安部隊の引揚げを行ひつゝあるとは認め得ない狀態である

三十七師の撤退完了には
一週間を要する見込み

【天津廿三日發國通】櫻井第廿九軍々事顧問の實地調査の結果と支那側の言とを綜合するに、支那軍撤退狀況は左の如し

戒嚴司令部および第百十一旅は依然市内にあつて戒嚴は夜間のみ實施してゐる、西苑には第三十七師の司令部があり、八寶山の北方田村附近には第三十師の部隊が殘つてゐる、なほ第三十七師の撤退には少くも一週間を要するものとみられる

徹底的措置が必要
局地的解決はついたが
提携促進は期し得ず

【天津廿三日發國通】蘆溝橋事件の發生以來わが軍はあくまでも和平不擴大方針に基き交渉第一主義によつて局地的解決に努力した結果、冀察政權との友好的關係を存續することとなり、十一日の橋本、秦德純協定中の難點とみられた第三項の防共排日取締に關する細目協定は十九日調印されたが、その内容は確聞するに廿七項目より成り、その重要ポイントは

一、北平市内並に西苑の卅七師の自發的撤退
一、排日要人の罷免

の二項目で、他は中央秘密機關たる藍衣社、CC團及び排日教育の禁止、排日言論機關の取締等はすでに梅津、何應欽協定により河北省に於る活動を禁止されたるものなるが、其後潛行的工作を繼續中であつたゝめ今次交渉により再覺醒を促したに止つてゐる、わが軍は終始公明正大なる態度にて隱忍自重膺懲的行動を差し控え、こゝに本事變は大略解決をみるに至つた、しかしながら客觀的情勢より將來をみるに、北支に於る日支兩國の關係はこれによりて政治的、經濟的提携の促進が急進するとはみられず、昭和十年五月胡、白兩親日新聞社長の暗殺に起因して發生せる河北事件、さらに昭和七年に發生せる民衆自治運動を動機として親日政權の急速的出現をみるかの如くみられた政局もその後支那側の絶えざる抗日諸運動の繼續によりますます惡化の趨勢をたどり、今次の事態を惹起したのをみても明かなるが如く今にして拔本塞源的措置に出づるにあらざればたゞ支那側の國恥記念日を新に作り出さしめることゝなり、排日侮日行爲を助長しさらに禍根を將來にのこす結果を招來するのではないかとみられてゐる

特別議會召集さる

【東京國通】近衞內閣初の第七十一特別議會は北支事變を中心とする異常に緊迫せる情勢の下に、廿三日召集された、この日貴族院は所定の手續を了して成立を告げ、一方衆議院は過般の第十九回總選擧の結果當選したる新議員が午前九時までに大部分登院して、それぞれ控室に案内され、各派は午前十時より代議士會を開いて正副議長選擧に臨む各派の態度を決定し、引續き正副議長選擧を行ふべく議場に參集、豫て政民兩黨間に於て折衝諒解をとげてある議長ならびに副議長候補者それぞれ三名を選擧して散會した、かくて第七十一帝國議會は滯りなく手續を完了した

第二百十八團 涿州に出發

【天津二十三日發國通】廿三日午前七時十五分、第三十七師、第二百十八團第一營（約七百名）は、涿州に向け前門驛を出發、同九時卅分には第二百十八團第二營、第三營の混合部隊（兵數七百名）が同樣涿州に向け出發した

山東金融業者に 南京政府 緊急命令

【大連國通】當地着確報によれば、南京政府は膠濟鐵道沿線諸都市における金融狀況がますます惡化しつゝあるに鑑み廿三日金融業者に對し左の如き緊急命令を發した

一、中央銀行濟南支行は今後命令のあるまで新規貸付を停止すること
一、現在において回收し得る貸出は極力回收に努むること
一、未發行紙幣は何時にても發行し得る樣速かに手配すること

なほ南京政府は同地方における民心の動搖がますます激化しつゝあるので、これが防止策に腐心してゐるが、右緊急命令と同時に在山東省現銀約二千萬元の南方輸送を禁止する旨山東省政府宛訓電を發した模樣である

平津地方の氣溫 百卅度突破

【天津廿三日發國通】平津地方の氣溫は日を追つて上昇し廿二日は遂に室內溫度百三度屋外百三十度を突破し、廿三日もまた昨日にも增して水銀柱はグングンと上昇、文字通りの焦熱地獄を現出してゐるが、軍當局では衞生設備の完備をなし、前線將士の活動に萬遺憾なきを期してゐる

駐支米大使 北平發上海へ

【北平廿三日發國通】北平滯在中の米國大使ジョンソン氏は本國政府の訓令に基き廿三日午後六時北平發津浦線で上海に急行することゝなつた、北支事變進行中ジョンソン大使の南下は各方面から注目されてゐるが、當地一般外交界の消息ではジョンソン大使の南下は政治的重要性を有するものではないかとみてゐる

冀察側申出實行を 嚴重監視中
（昨陸軍省發表）

【東京國通】廿三日午後八時廿分陸軍省發表＝支那駐屯軍よりの報告によれば、今回の北支事變に關し冀察側においては責任者の謝罪、處罰のほか今次事變の原因はいはゆる藍衣社、共產黨その他の抗日計畫諸團體の使嗾に胚胎するところ多きに鑑み、將來これが對策取締りを徹底することを協定せり、即ち冀察側はこれが實行のため七月十九日文書により左記事項を自發的に申出たり

一、日支國交を阻害する人物を排す
二、共產黨は徹底的に彈壓す
三、排日的各種機關諸團體及び各種運動並びにこれが原因とも目さるべき排日教育の取締りをなす

又別に冀察側は今回日本軍と衝突したるは主として第卅七師に屬するものなれば將來双方の間に意外の事件發生を避けるため同師を北平より他に移駐する旨通告したり、廿二日午後五時以降列車により逐次南方に移動中なりと駐屯軍は目下之が實行を嚴重に監視中なり

松井機關長、宋氏を訪問
約諸實行を要求

松井特務機關長は廿三日午後九時半秦德純、宋哲元兩氏を訪ひ前線撤退部隊の速やかなる撤退完了を促すと共に約諸條項の實行方を要求する處あつた

和知參謀 參謀本部と 重要打合

【東京國通】廿二日天津より入京した和知參謀は、廿三日午前九時參謀本部に赴き、今井次長、石原第一部長以下關係部課長と會見、現地の情勢を詳細報告、重要打合せを行つた

北支學生團の
抗日運動熾烈化
取締全く徹底せず

【北平廿三日發國通】北支の抗日學生運動は今次事變の協約に基き、冀察當局は取締を行ひつゝあると稱してゐるが北平市内には

一、全國抗日將士慰問募捐運動
一、北平學生前線服務團
一、廿九軍抗敵後援會

等をつくり種々の抗日宣傳、印刷物、漫畫等を第廿九軍其他一般民衆に配布し、殊に學生義務隊として連絡運送等の勤務に從事し、又夜間には爆竹をならして人心を煽動し、治安攪亂をはかつてゐる有樣で取締は全く徹底してゐない

平漢線復舊工事終了

【北平廿三日發國通】平漢線復舊工事は殆んど終了、事變後十六日目より一部普通列車の運轉が開始されたが、北平より保定方面への撤退の軍用列車運行のため發着ともに何れも遲延してゐるが、廿四日あたりからはダイア通りに行くだらうと鐵路局はいつてゐる

廣岡浦鹽副領事歸朝談

【敦賀國通】ウラヂオ駐在副領事廣岡任氏は二十三日朝敦賀入港のさいべりあ丸で歸朝したが、最近のソ聯事情について左の如く語つた

北支事變は今のところソ聯に影響してゐない、ウラヂオの新聞は連日支那側の報道を大々的に扱つてゐるが、官邊は沈默を續けてゐる、ウラヂオ商船組合廢止に替る北日本、朝鮮郵船兩汽船會社の代理店設置交渉は順調に進み近日中に双方に調印するところまで漕ぎつけた模樣だ、ウラヂオも今年は近年にない暑さだが、この酷暑を冒して連日大規模な防空演習が行れてゐる

首相の施政方針演說草案 閣議に附議

【東京國通】近衞首相の第七十一議會劈頭に試る施政方針演說草案は廿三日の閣議で協議したが杉山陸相、米內海相その他閣僚から種々意見の開陳があり、結局これが決定を廿四日の閣議に持越した、しかして廿三日の閣議に於る論議の中心點は現內閣は組閣直後指導原理を明かにしてその統一を圖つて行くべき旨を鞏明强調してゐるから、近衞內閣として最初に臨む議會においての演說は現內閣の指導精神を明示して近衞內閣の向ふところを國民の前に指示する必要があるといふ點にある、今次の事變に關して政府の方針は明確に國民に知らしめる必要があると言ふにあつて結局瀧法制局長官の手許で更にねり直して閣議に附議することになつたものである

江藤代議士北支滿洲に向ふ

【東京國通】日本革新黨會員長江藤源九郎代議士は皇軍慰問ならびに最近の北支情勢視察のため廿三日午後三時東京驛を出發したが、歸途滿洲を視察一週間で歸京の豫定である

廿四日兩院日程

▲貴族院は休み
▲衆議院　午前十時開會、正副議長より新任の挨拶あり、これに對し年長者飯塚春太郎氏より祝辭があつたのち部屬を決定し、部長、理事を互選する

滿洲國領事館に
ソ聯の不法監視
鐵條網を張り環らす

駐チタ滿洲國石田領事代理より廿三日外務局に達した公電によれば、ソ聯官憲のわが領事館並びに館員に對する不法態度はさきの駐ブラゴエ總領事館ならびに館員の不法拉致事件に對するわが方の嚴重抗議にも拘らず、依然反省するところなく、最近は館員の行動を晝夜を問はず監視すると稱して駐チタ、駐ブラゴエ兩領事館の周圍に各々十數本の電燈柱を設置し、領事館を煌々と照明した上、ゲ・ペ・ウを徘徊せしめてゐたが、昨今またまたチタ領事館の周圍に無法にも鐵條網を張り環らし館員の出入をすら困難ならしむるに至つた、在外公館ならびに館員に對するかゝる言語に絶する侮辱行爲に對し石田領事代理は二十二日在チタ外交代表ルイジョフ氏に對し在外公館ならびに館員の名譽および館員の國際法上認められたる自由行動を侵害するものとし、その責任を嚴重追及する旨の抗議を發すると同時に該鐵條網を一方的に破壞し去つた

外務局嚴重抗議

駐チタ領事館事件に關し滿洲國外務局當局は事態を重大視し、廿三日改めて外務局北滿特派員代理下村理事官を通じ駐哈ソ聯總領事代理クヅネツオフ氏に對し嚴重抗議を發したが、同事件に對し外務局當局は次の如く語つた

ソ聯の國際信義、國際儀禮を無視するこの種不法行爲は決して驚くには當らないが、事件自體は極めて重大であり嚴重責任を問ふことゝなつた、しかして同事件の背後に存するものとして特に注目されるのは、同事件が同時にソ聯の國內的ゼスチユアとして行はれてゐることである、極東ソ聯の未曾有の內紛が悉く外國に原因するかの如く宣傳し、極東民衆の關心を外に向けるために狂奔してゐるソ聯にとつてわが在外公館に敬意を表することはソ聯民衆に對して僞裝せるソ聯當局の馬脚を曝すことゝなり、勢ひわが領事館を恰も蛇蝎の樣に取扱ひソ聯民衆の眼を欺かざるを得なくなつたものと見られる

貴院全院委員長 德川公推薦

【東京國通】貴族院では廿三日午後一時より各派交涉會を開き協議の結果全院委員長に德川圀順公（火曜會）を推薦することに決定した、なほ豫算委員長には研究會の林博太郎伯、副委員長には公正會の千秋季隆男が互選される筈である

外務辭令發令

【東京國通】外務辭令は廿三日左の如く發令された

領事　秋葉保廣
上海在勤を命ず

司法制度確立に偉大な功績 惜まれる飯塚氏の退官

廿三日の國務院會議で辭任に決した司法部刑事司長飯塚敏夫氏は、東京地方裁判所、東京控訴院各判事より司法書記官となり、康德元年四月滿洲國の招聘に應じ、司法部刑事司長に就任、爾來司法制度の整備研究に獻身的努力を續け、治外法權撤廢を前にして司法制度と刑事法規を完成せしめたことは同氏の偉大な功績であつた、氏は溫厚篤實公正無私の名法官として、その退官は非常に惜まれてゐるが、氏は再び日本司法省に復歸するものとみられる、同氏は二十五日新京發にて離京する豫定であるが、離京を前に左の如く語つた

帝制實施直後刑事司長として着任以來司法制度の完備を急ぎ、在任中に法院組織法ならびに刑法の完成をみ、治外法權撤廢を前にして、これに關する刑事部關係の萬般の準備が出來上つたといふことが出來る、これは實に日本の絶大なる援助によるもので、斯く短い期間に法制が整つたことは世界の立法史上にも珍らしいことです、後任には最も適任者たる前野君を迎へ何等の心殘りもなく歸國することが出來ることを何よりの喜びとしてゐる

治法撤廢に萬全 前野新司長談

飯塚敏夫氏の後任として司法部刑事司長に決定した前野茂氏は現在司法部人事科長の要職にあり前任者飯塚氏と同年に來滿以來人事科長の椅子を守つて來た人で、刑事司長榮進の報を齎せば左の如く語つた

飯塚氏の後を襲ふことになりましたが、前任者在任中當面の問題たる治外法權撤廢準備については、殆んど濟んで出來上つた後であり、今後はこれを如何に運用するかにある、治法撤廢については獻身的努力をもつて奉公したいと思つてゐます

瀧川司法部參事官滿鐵に轉出

勇退した司法部參事官瀧川政次郎氏は大正十一年東大獨法科卒業同十四年九大、慶大、法政、中央大學、東京商大各大學の講師を經て康德元年十二月司法部法學校教授として來滿、同二年五月司法部參事官に任官した法學博士の肩書を有する前途有意の官吏であるが、今度滿鐵に榮轉するため勇退したものである

三浦少將赴任

【奉天國通】奉天特務機關長三浦敏事少將は今回〇〇〇〇に榮轉、二十四日午後十一時五十分發〃のぞみ〃で赴任することとなつた

航空往來

▲三崎源四郎氏（請負業）二十三日チチハルへ
▲木村卓郎氏（大同酒精）同ハルピンから

閑話

二十九軍が蘆溝橋附近から撤退を始めたとしても北支問題が解決されるものではない▼又その撤退が約諸どほりにやつてゐるのであれば北平城内等邦人住宅の前に土嚢を築き、機關銃を構へる必要はなかろう▼抗日氣勢の頗る熾烈な支那全軍の今日の狀態から推しても斷じて樂觀することは不可である▼假りに支那軍が全部撤退することがあるとしても問題解決にはなほ大きな溝渠が横つてゐる事を考へねばならぬ▼即ち第一蘆溝橋の不法射擊、第二北支事變の條約に基く平津地方の交通並に居留民保護問題▼第三中央軍の北支進出による梅津、何應欽協定の蹂躪等がある▼一部兵の撤退と見せかけて中央軍を晝夜兼行で北支に滲り込みつゝある南京政府のどこに問題を徹底的に解決しやうといふ誠意が認められるのか▼我鋒鋩を緩和せんとする彼の常套手段の術策に過ぎないのである▼我々は儼乎としてその成行を注視するに聊かの弛みがあつてはならない

內地新來の美給拾數名
又々內地から美女群が來着致しました
朝日通　別府ミス　電(2)三三四四番

新人のみのサービスです
何卒御愛顧下さいませ
新京一の麗人豪華繪卷

社説　北支情勢と南京の態度

一

北支の情勢は依然として樂觀をゆるさぬやうである。宋哲元氏は二十一日の諾約に基く部隊の後退を命じたのであらうが、二十九軍の幹部はなほ抗日意識に燃え、斷然對日戰鬪を實行せよと叫んで居るといひ、一方中央軍は依然北上を繼續し、彈藥、食料等が續々保定、石家莊に輸送されつゝあるといふ。斯くては事件の解決が容易に達せられないであらうことは極めて明白である。しかし、結局においては解決は求められねばならぬそのためには將來に禍根を殘さぬやうな根本的な處置が絶對に必要である。それには今日までの北支險惡化にどのやうな支那側の行爲があつたかを見て置くことが參考となるであらう。

二

一昨年夏の北支事件による梅津・何應欽協定に基いて、當時北支に於ける反滿抗日運動の中心勢力であつた中央軍第二師、第二十五師、中央憲兵第三團、各級國民黨部、藍衣社、C・C團等南京國民黨政權直屬の諸勢力は一齊に河北省より撤退したが、その後間もなく各種の名目によつてこれらの分子は再び河北に潜入し、その蠢動は同年冬の北支農民自治運動勃發以來漸く著しくなり、今春に入つてはその策謀策動が愈よ活潑となつて來たものであつた。すでに國民黨の河北省黨務特派辦事處は天津英租界内に密かに開設され、十數人のメンバーを使つて河北省各市、縣黨部の再建に努力してゐたのである。北平に於いては滑陽學院内に北平黨務執行機關が密かに設けられ、各學校に於ける組織を復活せしめやうと畫策してゐた。一方、藍衣社の中堅幹部は昨年九月以來社員十數名を伴つて北平に潜入し、平、津、冀東各地に於ける同社勢力の復活に狂奔してゐたその支部は天津、唐山等に設けられ、整然たる組織をもつて社會の各方面に喰ひ入つてゐたものである。斯くの如き策動が重なつて、つひに今次事變の口火を北支の支那軍が切るに至つた。それも當然の勢ひであつたであらう。

三

南京の意圖は先づ二十九軍をこの正面衝突の場面に驅らしめて、北支雜軍の整理をおのづからなるうちに實現せしめやうとしたものであつたらう。現在に於ける冀察政權そのものが極めて微妙な地位に置かれてゐる事が知り得られるのである。傳へらるゝ所によれば、南京の軍事委員會首腦部では現地交渉に對して暫らく靜觀的態度に出ることに決したといふ。長期抵抗といふことは由來支那側で主張されて來た得意の戰術である。南京政府の今後の出方に對して嚴重監視の要あることは言ふまでもない。

細菌戰をもつて　ソ聯、支那を援助
多數の細菌、砲彈等上海着

先般上海に到着せるセーブエル號（ソ聯汽船）は多數の藥物を積載して來たのが判明したが、その中にはデオミード灣の細菌實驗所より積載されたるものある事判明した、かねてソ聯は日支開戰の際は細菌戰をもつて支那を援助せんと廣言しつゝあつた事情が裏書き出來得るものではないかとみられる、又ソ聯チユルキント波止場に碇泊中のタハリシチ、クラシン號及テームフト號は最近手榴彈、砲彈等を滿載極秘裡に支那に向け出航した、以上二隻の汽船は支那に到着後は支那の備船となる手筈になつてゐるとのことである、以上の如き事實によつてみても支那に對するソ聯の陰謀が如何なるものであるかが判明すると言はれる

近く協和會から北支慰問使派遣
滿洲國の樂土を紹介

協和會中央本部では北支事態の一段落をまつて皇軍慰問使を派遣し、滿洲國民の謝意を表するとゝもに、今次事變の眞相、殊に日滿不可分關係にある王道滿洲國が、支那民衆羨望の的となつてゐる實情を視察させることゝなり、龍江、牡丹江、濱江、吉林、安東、錦州、熱河から滿系一名宛、奉天から日系、滿系各一名宛、間島から鮮系若くは滿系一名外に引率者一名、合計十一名を分會員の中から適當なる人物を銓衡して北支に派遣することゝなつた

國婦慰問袋　近く前線へ發送

國防婦人會新京支部では十八日から連日連夜二百餘名の會員が北支駐屯軍に送る五千個の慰問袋の作製を急いでゐたが、二十二日夕刻までに漸く豫定の五千個を作り上げたので二十三日早速第一線にある勇士に發送の手續きをとる模樣である、なほ今回の慰問袋作製には會員は涙ぐましい程晝夜兼行で立働いたが中に東條夫人の如きは毎日裸足で兵士ホームの倉庫内に集められた慰問品の運搬、整理に當つて會員を督勵し會員一同を感激せしめた

在京支那人が感謝の献金

【東京國通】愈よ高まる愛國獻金熱に、陸軍省恤兵部も手狹となつて門庭に大きなテントが二つ張られ順番を待つ獻金品の人々の休憩所に當てられた、廿一日午後この恤兵部へ思ひもうけぬ中華民國人から金十圓の獻金があつた

支那内地では、日本人がところどころで支那人から迫害されてゐると聞きますが私共は事變以來も平日と何等變りなく平穩にこの國交危殆の折に拘らず安樂に商賣させていたゞくことは日本のおかげです

とあつい感謝の意をこめてはゐるが、「姓名を明かにすれば、排日支那人に狙はれる危險があるから」と近所の人に托してこれを恤兵部へ屆出たもの、受取つた毛利中佐が

こりや實にいゝ話だ、大國民としてのわが國民の態度が東京に居る支那人を動かしたものだ、今後もわれわれはこの心掛を忘れてはならぬ

と感激してゐた

事變献金　百萬圓突破

【東京國通】去る七日北支事變勃發以來二十二日夜までに銃後の國民から贈られた皇軍慰問の金品は總額實に百萬圓を突破するといふ滿洲事變當時にも見られなかつた程の熱誠が示されてゐる、このうち國防獻金は七百十九件總額六十六萬六千五百九十四圓廿八錢、恤兵金三千六百六十件四十一萬三千二百七十四圓二十九錢に上つてゐる、また慰問袋の數は二萬二千三百七十一個で金額に見積ると數萬圓になるが、このほか都下女學校が共同で作つてくれた慰問袋四萬個がありその大部分はすでに二十日現地に送られたといふ迅速さである、ビール、サイダー、果物鑵詰等の慰問品も近日中に糧秣本廠自慢の野戰荷造りをしてそれぞれ現地の兵隊さんに送られることになつてゐる、陸軍恤兵部では今後も皇軍慰問の手を緩めずに酷暑の炎天下長期戰に入る兵隊さんを喜ばせるといふ心遣りから國防婦人會に依頼して十數萬個の慰問袋を作製して北支と滿洲の兩方面に送ることゝなつた

液体燃料の特殊會社新設
自給自足を目標に

滿洲國政府は、石油資源に乏しい日滿兩國の現狀に鑑み、これが對策につき種々考究中であつたが、今回瓦斯合成法による液體燃料製造工業を目的とする特殊會社法を制定、新會社を設立することゝし、國内の豐富低廉な石炭を利用して液體燃料の自給自足を圖り國防資源の強化に資することゝなつた

日銀正貨準備の評價替斷行

【東京國通】大藏省では日銀正貨準備の評價替を斷行する事に決定、目下具體的立案を急いでゐるが、新評價額は大體二百八十ミリグラムをもつて一圓とすることに落着く模樣である、すなはち大藏省では世界市價との開きを一割以内に留める方針の下に研究を進めた結果一圓につき二百九十ミリグラム或は二百八十ミリグラムのいづれかを採用することに決定したが、日銀の新正貨準備額爲替調節特別資金の保有すべき金等の關係から見て二百八十ミリグラム（一匁約十三圓三十九錢）が有力となつてゐる、二百八十ミリグラムとして日銀の正貨準備を評價替すれば約十三億圓となり、從つて爲替調整資金は六億圓見當となる模樣であるしかして爲替調整資金にどの程度の金を移すかは種々の意味で注目されるが、大體五億圓見當、從つて日銀の新正貨準備は八億圓見當とする案が有力である

公主嶺農事試驗場　二十五周年
業績展示會、農機具實演展

滿鐵公主嶺農事試驗場は滿洲國産業五ケ年計畫、日本移民の入植計畫に呼應して農作物の改良、畜産指導等に中樞的指導機關として幾多の業績を擧げてゐるが本年は創立廿五周年に當るので更に一段と實際化を圖る目的を以て九月廿一日より三日間に亙り業績展示會並に農機具實演展覽會を開催することゝなつたが成果が期待されゐる

北昤吉氏　歸宅を許さる

【東京國通】不穩文書配布の背後人物として二十日から東京憲兵隊に留置取調べを受けてゐた民政黨代議士北昤吉氏は取調べも一段落となり廿三日が議會召集日にあたるので必要なる場合は隨時召喚に應ずるとの條件で、二十三日午後二時一旦歸宅を許されたなほ岩田富美男等の關係者は引續き留置取調べを受けてゐる

錢莊業者に

關東局談＝關東州及南滿洲鐵道附屬地銀行令は本月一日より實施されて居るが同令第二條に定められた銀行法第一條の業務を營む營業者例へば錢莊等にして引續其の業務を繼續せんとする者は關東局第六十二號に依り七月三十一日迄に許可申請書を提出し八月三十一日迄に許可を受けなければならない若し其の手續を怠ると爾後當業の繼續は不可能となり既得權を失ふこととなる故該營業者は至急右期日迄に一應所轄民政署又は警察署を經由して許可申請を爲す樣注意しなければならない

夏期大學講演

滿鐵支社地方課主催〃夏季大學特別講演〃は二十二日午後二時から西廣場倶樂部で開催された、講師山崎靖純氏〃日本の國防並に生産力擴充を繞る經濟的諸問題〃の題にて第一計畫遂行途上に於ける諸困難第二諸困難克服に關する若干の考案に分つて論じついで午後四時半から杉山平助氏〃文學と社會〃の題にて文學とジヤーナリズム、文學と社會戰爭と戀愛の内容につき興味ある講演をなし何れも盛況裡に終了した

耳鼻咽喉科
忠井三士博學醫
新京電々本社裏角
電2　醫務用 4885　病室用 1475　自宅用 3832

滿鐵見習生募集

滿鐵では見習生約二十名を募集するが資格は大正十年十月以降大正十三年九月三十日に至る出生の男子學力高等小學卒業又はこれと同等以上のもの、願書受附は八月廿一日までで、なほ學科試驗及び適性檢査は九月一日午前九時より大連乃木町滿鐵育成學校に於て施行する

北米第二世のモダン武者修業

大日本武德會北米加州支部劍道見學團一行十一名は二十四日午後八時四十五分着はとで來京大和新館に二泊の上二十六日午前九時二十分發列車でハルビンに赴く豫定である

滿鐵社員の實包射撃

降雨其他のため延期してゐた滿鐵新京支社及び機關區、東新京鐵道工場約五百名社員の實包射撃は二十四、五兩日午前八時から陸軍射撃場で實施することになつた

神宮皇學館　鮮滿視察團

三重縣神宮皇學館鮮滿視察團一行十名は二十二日午後八時四十五分着はとで來京同十二時發列車でハルビンに赴く

原田吉林副領事

吉林副領事原田英雄氏は賜暇歸朝をとつて十年ぶりに家族同伴廿二日午後二時十分發あじあで郷里山口縣へ歸省した

五十嵐育兒院長

財團法人日本育兒院々長五十嵐喜廣氏は滿洲に於ける社會視察のため廿日來京太平旅館に投宿中であるが約一週間滯在の豫定である

民生部大臣告示

孫民生部大臣は今次北支事變に關し廿三日民生部佈告を發し國民が流言に惑はされず一德一心の大訓に基き各機關協力して時局の眞相を認識し、政府の示す所に遵ひ安んじてその業務につかんことを告示した

△民生部佈告第三號

今次北支警を告げ盟邦日本帝國師を鞠して燕に駐す、一切の原委業に國務總理大臣の聲明を經、宣布案に在り深く信ず、わが國民咸な理非曲直の在る所を曉り流言の惑はす所とならず、各其業に勉め、奉公の誠弛懈あることなきを、惟だ顧念する所のもの、四境の廣き五族の繁き、群情或は未だその眞相を悟らざるもあり、里談巷說、臆度紛々、もつて心の動搖、底止するところなきを致すは、但に盟邦大義を北支に伸ぶるの意に辜負するのみならず、一德一心の大訓を奈何せんや、凡そわが國内に在る職を學校及び社會教育機關に奉ずる者ならびに凡める宗教、教化、慈善等の諸團體は宜しく翕然力を協はせ衆に先んじて事變の眞相を認識し、わが滿洲國の如何に不可分離の關係を實現すべきやを精察し、努めて國民をして安んじて政府の示すところを奉じ、その告ぐるところに遵ひ、もつて局面の綏定を待たしむべし神武不殺、必ず已むことを得ずしてこれを用ゆ、仁者敵なく、兇兵必ず潰ゆ、皎日有の焉、何ぞ過慮を用ん特に告示す

康德四年七月二十三日
民生部大臣　孫其昌

明治天皇を偲び奉る晨　早起會主催

新京早起會では毎年七月三十日西公園誠忠碑前に於て〃明治天皇を偲び奉る晨〃を催し明治天皇の御製を拜誦し御聖德を偲び奉つてゐるが本年も三十日早朝例年の如く行事を行ふことゝなり準備を進めてゐる

漁業取締法（下）

第八條　養殖漁業、定置漁業、定所拉網漁業及定所下網漁業に付許可ありたる漁場の區域内に於ては當該漁業の障碍となるべき行爲をなすことを得ず

官署が前項に規定する漁業をなす場合に於てその指定したる漁場の區域に付また前項に同じ

第九條　第二條第五號乃至第十一號に規定せる漁業若は第三條の規定に依る漁業又はこれに相當する漁業をなすものにして、常時當該漁業による漁獲物の陸揚、賣買、交換もしくは賣買、交換の委託又は食料、燃料その他の當該漁業に關し必要なるものゝ積込をなすもの、及當該漁業に關し操業上の根據を設くるものは本法の適用については當該漁業をなすものと看做す

第十條　水産動植物を採捕するため有毒物、爆發物又は電氣を使用することを得ず但し海獸を捕獲するため爆發物を裝置して使用する場合はこの限に在らず

前項の規定に違反して採捕したる物は之を讓渡し又は讓受くることを得ず

第十一條　主管部大臣水産動植物の蕃殖又は漁場の保護のため必要ありと認むるときは水面に對する有害物の流入又は投棄につきこれを制限若くは禁止し又は當該事業の起業者若くはこれに準ずべき者に對し除害施設を命ずる事を得

第十二條　主管部大臣魚類の洄游を阻害するの虞ありと認むるときは水面の一定區域内に於る工作物の設置に付之を制限又は禁止することを得

主管部大臣水面に於る工作物が魚類の洄游を阻害すると認むるときはその企業者若くは之に準ずべき者又はその工作物の所有者若くは占有者に對し除害施設を命ずることを得

第十三條　主管部大臣必要ありと認むるときは一定の地區内に於て漁獲物又はその製品の陸揚、賣買又は交換を爲すべき場所を指定することを得

前項の指定ありたるときは指定したる場所にあらざれば漁獲物又はその製品の陸揚、賣買又は交換を爲すことを得ず、但し小賣及び之に準ずべき取引についてはこの限に在らず

第十四條　本法に規定するものを除き水産動植物の蕃殖保護又は漁業取締のため必要なる事項は主管部大臣之を定む

第十五條　水産に關する事務又は技術に從事する官吏その他主管部大臣の指定したる官吏は漁業を監督し必要ありと認むるときは船舶、店舗その他の場所に臨檢し帳簿、書類その他の物件を檢査し若くは差押へ又は關係人を尋問することを得

漁業監督官吏必要ありと認むるときは關係人に同行又は船舶の廻航を命ずることを得

前二項に規定せるもの外漁業監督官吏の職務の執行に關し必要なる事項は主管部大臣これを定む

第十六條　第二條第一項、第三條、第四條第二項、第六條、第七條、第十一條又は第十二條の規定による處分に對し不服あるものは訴願をなすことを得

第十七條　主管部大臣は本法による權限の一部を省長又は特別市長に委任することを得

省長は主管部大臣の認可を受け前項の規定による權限の一部を縣長又は旗長に委任することを得

第十八條　左の各號の一に該當する者は捕鯨漁業及トロール漁業に付ては五千圓以下の罰金、機船底曳網漁業に付ては二千圓以下の罰金、養殖漁業、定置漁業、定所拉網漁業、定所下網漁業、機船掛網漁業、機船撒網漁業、機船鈎釣漁業、潜水器漁業又は第三條に規定による漁業については五百圓以下の罰に處す

一、許可を受けずして第二條第一項に規定する漁業又は第三條の規定による漁業を爲したる者

二、第五條又は第六條の規定による制限又は停止に違反して第一條第一項に規定による漁業を爲したる者

三、詐欺の手段をもつて漁業の許可を受けたる者

第十九條　第十八條第一項又は第二項の規定に違反したる者は五百圓以下の罰金に處す

第八條第一項の規定に違反したる罪は告訴を俟つてこれを論ず

第二十條　第十條第一項の規定に違反したるものは二年以下の徒刑又は二千圓以下の罰金、同條第二項の規定に違反したるものは一年以下の徒刑又は千圓以下の罰金に處す

前項の未遂犯はこれを罰す

第二十一條　略

第二十二條　第十一條又は第十二條の制限、禁止若しくは除害施設命令又は第十三條第二項の規定に違反したるものは五百圓以下の罰金に處す

第二十三條　以下第二十六條迄略

附則

本法施行の期日は勅令をもつてこれを定む

第二條第一項に規定する漁業又は第三條の規定による漁業に付本法施行の際現にこれをなす慣行を有するもの、本法施行の日より六月以内に漁業の許可申請をなしたるときはこれを許可す

前項の許可をなすに當り主管部大臣必要ありと認むるときは水面の區域を變更することを得

第二項に規定するもの、内漁業の許可の申請をなしたるものにありては、その許可を受くる迄の間、その他のものにありては本法施行後六月間は從前の慣行に從ひ漁業をなすことを得

商況欄（七月二十三日）後場

株式相場

●大連株式（短期）

銘柄	寄	引
五品	一六、〇〇	—
豆新	一九、〇〇	—
東新	一四八、八〇	—
滿鐵新	三五、〇〇	—
同新	—	—
日産新	八〇、〇〇	—
鐘新	二三五、七〇	二三八、〇〇

●奉天株式（短期）

銘柄	寄	引
滿取	—	—
東新	一四八、一〇	一四八、三〇
日産	八〇、〇〇	—
鐘紡	二三六、八〇	二三八、〇〇
五品	一五、一〇	—
豆新	—	—
滿鐵	三五、四〇	—
同新	四四、一〇	—
滿甲	四〇、五〇	—
滿毛	—	—
日畜	六九、五〇	—

手形交換高（二十三日）

二九七　三三〇、三七八、七八

鮮魚小賣相場（七月二十三日）

品名	最高	最低
活鯛	…	…
氷鯛	…	…
中小鯛	六六	…
ヒラス	…	…
マナ	三三	二八
マス	六五	…
サワラ	四〇	…
スズキ	二二	二〇
ニベ	二四	二二
アジ	一八	一六
サバ	一五	七
赤ムツ	…	…
アコウ	…	…
メバル	二八	…
アブラメ	…	…
鰡	…	…
タコ	三一	二九
水蛸	…	…
飯蛸	…	…
紋甲イカ	…	…
甲イカ	…	…
小イカ	…	…
ヒラメ	三〇	一八
カナガシラ	…	…
コノシロ	…	…
コチ	一八	…
オコゼ	二一	…
キス	七〇	六五
サヨリ	…	…
アナゴ	四〇	三一
立貝身	…	…
赤貝	…	…
蜆貝	一〇	八
ムキミ貝	…	…
鰹	…	…
カニ	…	…
カスゴ	…	…
連子鯛	…	…
チヲ鯛	五〇	二八
アマ鯛	二一	一六
イセエビ	一四五	一二
カアジ	…	…
ボラ	…	…
水イカ	…	…
カレイ	…	…
カマス	…	…
バリ	二五	…
太刀魚	…	…
ハモ	…	…
赤エイ	…	…
アユ	二七〇	一一〇
白魚	三五	…
ウナギ	一一〇	八〇
オバ	…	…
アリビ	…	…
冷イカ	二八	…
フカ	一三	一〇
赤エイ	…	…
（切り身相場）		
梶木	一一〇	七〇
ブリ	…	…
ヒラス	…	…
サワラ	八〇	六五
ニベ	四五	四〇
ヒラメ	六〇	三五

天氣と氣温

けふの天氣　南西の風曇り時々晴
日の出　前五時一七分
日の入　後八時一二分
月の出　後八時一八分
月の入　前五時五四分
きのふの氣温　最高　三三度五　最低　二三度八

御注意
洋酒　各國煙草　和洋菓子
其他弊店特製品
御贈答用　御家庭用
喫茶部開始
中央通　ヤマト屋　電3五九八七

『神風』號が事變現地より快速空輸せる
朝日特輯　北支事變ニユース一報
東日・大毎ニユース『北支事變』併映
二十四日・二十五日二日間
お見落しなきやうに
岸本チエーン獨占封切
豐樂劇場
新京キネマ
朝日座

NIKKE ニツケ
夏物最後の特別奉仕デー
高級夏服地各種
内外洋品、雜貨
東京趣味雜貨
内外化粧品、各食料品、洋酒
特選カツトグラス各種
特別奉仕デー
ホーム・ドレス
子供服
婦人帽子
ワイシヤツ
ネクタイ
敷布・手拭
2割乃至3割引
7月24日より 7月27日まで 四日間
ニツケギヤラリー
大同大街
喫茶部は本日より午後十時迄夜間營業致します
○廣告の御用命は＝電話三＝三三〇〇番へ○

幾多開拓餘地を殘す 滿洲の漁業 (完)
漁業取締法の公布を前に

漁場

關東州を根據地とする漁場は北緯三六度以北の黄海及び渤海全部の公海であつてその內鮫魚圏漁場のみは、日支協定により領海內に立入り魚業に從事することが出來る。州內に於ける漁業根據地は大連及び旅順を第一としその他營城子灣、双島灣、羊頭灣、小平島、老虎灘、大孤山、鹿島灣、障子島、海洋島等もまた漁業根據地或ひは避難港として適してゐる、以上の內日本人漁業者の根據地は大連、撫順及び老虎灘のみである、關東州沿岸漁業の發達は年々顯著であるが水族の廻游、棲息饒多の状況によれば現在の漁業者を根據地とする漁具、漁法、漁船の改造と新規漁場の開拓と相俟つて將來益々發展すべく殊に對支水產物貿易に至つてはその前途益々多望なるものがある

イ、日本側漁業 日本人漁業者の渡航は日清役當時からであるが、明治三十九年關東州が租借地となるに及んでその數次第に增加し、滿洲人漁業者にして日本人の漁法を慣ふもの相ついで生ずるに至らしめた程で、その間當局の保護と關東州水產組合の日本人移住奬勵により爾來空前の盛況を呈するに至つた

出漁の當初は鯛の延網を主とし今日尚鯛延網、桝網、潜水打瀨網、汽船底曳網、漁舟捕鯨等に過ぎないが、最近發動機付漁船の進出によりますます漁業區域を擴大してゐる

ロ、滿洲人漁業 關東州の滿洲人漁業は比較的發達し、遠く唐代の頃より開始されてゐた、現在行はれてゐる漁業は風網、延網、桁網、流網、底刺網、鰮子網、曳網、地曳網、打瀨網、延網等でこの中風網は黄渤海に生れた特有の漁業法である、近來日本人漁業に模倣して鯛延網、流網、汽船底曳網漁業等を經營し、又は日本型漁船を新造するものが年々增加してゐる

水產關係施設

イ、國立營口水產試驗場 營口試驗場は光緒三十二年三月設立せられたる漁業商船保護局を前身とし大同二年七月漁業局、康德元年九月さらに水產局と改稱實業部直轄官廳となり着々業績を擧げて居たが水產の堅實なる發達を圖る爲め同局の試驗科を國立營口試驗場と改めこれを中央の直屬機關とし又同局の行政科はこれを奉天省公署に移管し水產行政は一切省公署の手に依り行はしめることに決定、先月七、八、九の三日間にわたり營口において實業部、省公署措置事者に事務の引繼ぎが行はれた

なほ奉天省公署は右水產局行政科の移管に伴ひ實業廳內に水產股を增設することゝなつてゐる

ロ、營口水產股份有限公司 康德二年五月十六日魚市經營、水產物の取引、漁業資金の貸付、製氷、冷藏、冷凍業を營む目的の下に資本金十萬圓、日滿合辦で開設さる

ハ、渤海漁業股份有限公司 康德三年四月設立認可資本金一十萬圓、本店を奉天に有し渤海灣內における漁業の經營ならびに販賣を主要目的とす

ニ、漁會 農事組合に對し漁村には漁會を設けることゝなり漁會法は近く公布せられるが、漁會は原則として縣單位に設置し、一定漁業地區に居住する漁業者は同區域の漁會に入らしめ、企業化を廢し漁村の自治的組織としての漁會の整備により漁業經營を普遍的に發展せしめる方針である

ホ、黄海北部及渤海における漁業保護區域の設定、水產動植物の播殖保護および漁業の秩序維持を圖るため康德元年十二月二十四日利害關係を同うする滿洲、朝鮮及關東州各關係官廳の協議により黄海北部及渤海の沿岸一帶に漁業保護區域を設定し、その區域內においてトロール漁業及機船底曳網漁業を禁止することゝし康德二年五月一日より實施してゐる

ヘ、水產市場の統制監督 水產物取引機關は水產業の消長に至大なる影響がある故水產市場の設立については本部の許可を受けしめこれを統制してゐる

海洋漁業がその生產の大部分を自然力に負ひ、人工力の影響が非常に少ないのに反して淡水漁業に於ては人工力がその生產力の維持增加に重大な效果を及ぼし得る所に兩者の相違がある滿洲の淡水漁業も過去の孤立的、自由個人漁業の放任することなく漁業取締法乃至は漁業法の制定によりその取締をなすと共に、全國的利益の增進に目標を置き公共的或ひは國家的機關により播殖、孵化、放流、養殖業を普及奬勵して淡水資源の維持增加に努め、さらにこれ等の有利な加工利用を計り生產輸送、製造、販賣を綜合的な統制下にある企業形式に導いて行くところにその新生面が展開されるものであらう

第一次臨時人口調査 新京の分完了す

總務廳統計處では近く實施せらるべき戸籍制度ならびに國勢調査の完璧を期し併せて現行保甲制度の整備擴充に資すると共に一般市民に對する行政的訓練の向上等種々關係事項をも考慮して康德二年末以來國內主要二十四都市の第一次臨時人口調査に着手してゐたが、この程漸く首都新京の分を完了、次いで殘りの二十三都市についても本年末までには大體完結の見込である

しかして右第一次調査に次いで第二次五十四都市調査(康德三年十二月末現在)を續行し、更に引續き第三次調査として省、縣における抽出調査にも乘出す計畫で、これが完成の曉は滿洲における都市ならびに地方における人口構成は略々明瞭となるのでこれが成果には各方面より多大の期待がかけられてゐる

特別市人口調査

國務院總務廳統計處において全國主要二十四都市に對し實施せる第一次臨時人口調査のうち新京特別市に關するものゝ最近に至り漸く完了したが、その概要左の如くである

因みに新京特別市の人口調査は大同二年新京市公署が第一回調査を實施してをり今回が第二回目である

一、戸口數 戸數は四萬七千五百三十一戸にして內普通戸四萬四千三百十五戸、準戸(家計を異にし住居を共にするものゝ集り)三千二百十六戸、總人口は廿四萬八千四十二人で、大同二年十月末現在の十四萬九千四十五人に比すれば僅々二ヶ年間で十萬七千人餘の急增を示してゐるしかしてこれを性別に見る時は男は約十五萬五千人女は約九萬三千人で女百人に對し男は百六十七人の割合となつてゐる

一、年齡 總人口約廿五萬人を年齡別にみるときは

十四才以下	六〇、三五九人	([illegible])
十五才五十九才	一七三、四六六	([illegible])
六十才以上	[illegible]	([illegible])
其他申告なきもの	四四	(―)
計	二四八、〇四二	(一〇〇%)

でこれが男女性別割合をみると、十四才のもの女一〇〇人に對し男一〇四六人の割合を示して凡そ同率であるが、十五歳以上五十九歳のものに至つては女一〇〇人に對し男二〇四、一の高率で斷然女の拂底を示してをり、六十歳以上のものは女一〇〇人に對し男一三八、八人の割合である

一、民族或は國籍別總人口をみるときは滿人族(滿、漢、蒙、回その他民族を含む)二十二萬千五百七十人(八九、三%)、日本人二萬六千十四人(一〇、五%)、內半島人三、八五八人、その他國人(無國籍人を含む)六十七人、他に申告なきもの十八人である

一、職業及び產業 總人口の內有業人口は十一萬三千九百三十三人無業人口は十三萬四千百九人でその有業人口を職業各產業別に見るときは

農林業	八、三七八人	(七、四%)
商業	三五、〇四四人	(三〇、八%)
漁業	二人	(〃)
鑛業	一〇一人	(〃)
工業	三三、四三八人	(二九、三%)
交通業	一一、九〇三人	(一〇、四%)
公務自由業	一三、七八四人	(一二、一%)
其他有業者	九、三〇七人	(八、三%)
計	一一三、九三三人	(一〇〇%)

にして商業が首位を占め工業、公務、自由業、交通業の順で、農業の七、四%の大半は新都市區域たる大屯小合隆峰倫警察管內に屬してゐる

一、產業上の地位 有業人口十一萬四千人を產業上の地位經濟主體別に見るときは次の通りである

單獨及雇主	三三、三三〇	(二八、四%)
私營使用人	七二、二五四	(六四、三%)
公務使用人	八、三四五	(七、三%)
申告なきもの	四	(―)
計	一一三、九三三	(一〇〇%)

一、在滿年數 總人口を滿洲內に生れたるもの及び來住者に分類すれば、滿洲內において生れたるもの十四萬千七百六十七人(五七、二%)、來住者十萬六千六十一人(四二、八%)、外に申告なきもの二百十四人に來住者を在滿年數別にみると零年より三年まで、すなはち滿洲建國後に來住せるものは六萬三千七百人で全來住者の六〇、一%を占め、總人口の二五、七%を占めてゐる

なほこれを民族或は國籍別にみれば滿人にして滿洲國に生れたるものは十三萬八千百九十三人、來住者は八萬三千百廿五人、申告なきもの百八十九人である

なほ來住者の內建國後來住せるものは四萬五千四十八人(來住者人口の五四、一%、總人口の二〇、三%)で五十年以上在住する者九十八人である

日本人中內地人は滿洲內に生れたる者二千六百九十四人來住者一萬九千四百二十二人にしてその內建國後來住せる者は一萬六千五百七十六人(來住者人口の八五、三%、總人口の七四、九%)を占め三十年より四十年にわたる最長在住者は四十六人である

讀者の領分
(投稿歡迎 中傷不可)

露西亞料理店

二十日の朝刊に依れば遂に「ロシヤ」料理店が許下になつたとか、實に歎かはしき限りで許可の目的が奈邊に有るのか諒解に苦しむ、一部の遊野郎の喝采を以て迎へるで有らうが首都をしての淸淨は何處より求めるのか五族協和、實に良き言葉では有る、しかし彼等の心に如何に響くで有らうか。小生とて、金持では無いしかし、旣成のものは致し方無いとしても、新に造る必要が有らうか。異國情緒とはそれのみを言ふのか、內地に廢娼の聲盛んな折柄矛盾も甚しい。奉天に前例が有るとて國都にをいて、前例を踏む必要が有らうか、性病豫防週間等誠に盛大にやつて感謝の念新な折「タイトル」に現はれた。主催者側、後援者側は如何に考へて居られるや、首都として名を高めるには、外觀も內容も高尙であつてほしい種々の點において良き結果を齎らさない、かゝる物を許可した事に對しいて眞向反對すると同時に、讀者各位の考へを御聽したいのです。(Rム生)

家庭における防毒と救護 (中)

關東軍司令部陸軍々醫大尉 阪崎善雄

第一には

防毒面のことで御座いますが、滿洲に住んで居られます皆樣には出來ることなれば各人夫々が一箇宛準備して戴きたいと思ひます、少くも各家庭に一箇は備へて置きまして平常から防毒面を着ける練習をして置くことは極めて必要であります。最近陸軍化學研究所で極く簡單な口覆防毒面を研究しましたがこれならば眼鏡附きで二圓二、三十錢で買ひ求められる筈ですから各人一箇宛は備へつけても大した負擔ではなからうと思ひます

精しいことは各都市の防空協會なり防護團でお問合せになるとお分りになります

このやうな防毒面がない時何か應急的に防護する法はないかと申しますと、歐洲大戰の時初めて毒瓦斯の攻撃を受けました聯合軍の兵が致したやうに、水に浸した布で鼻を覆つたり或ひは濕つた土を布で包んでこれを口にあてたり、或ひは底拔けの壜に土を入れてこれを口に當てたり或ひは乾いた布に消炭を包んだもので口と鼻を覆ふことなども不充分ではありますが一時的の效果はあります

皆樣の

家庭で使つて居られます木炭にもこの作用がありますから、これを應用しても簡單な一時的の防毒具が出來ますこれも陸軍科學研究所で研究されたことでありますが、木炭に幾十倍に薄めた燐酸をしませて火に起し水に投げ入れて消炭としこれを充分乾燥して米粒大に碎いたものをサイダー壜とか藥壜等の底を拔いて十センチ程の高さにつめ、その上と下に脫脂綿を重ねてこれを口にくわへて鼻を抑へ壜を通じてのみ呼吸するとしますと、濃厚の瓦斯のあるところでも約一時間は使用出來ることになつて居ります

壜の底を切取る方法としては切り取らうとする部分に一センチ程の長さにヤスリ目を入れてそれに熱いた金をあてますと容易に切り取ることが出來ます

この應用的な防毒具は是非共各家庭で一度作つて實際に使つて見ていたゞきたいと思ひます第三には各家庭に防毒室を設くることであります、防毒室は家族の人數に應じ小家族ならば小家族のやうに、大家族なら大家族のやうに適當な室を豫め定めて置きましてそれに防毒施設を致します、どの室が適當であるかは各家庭によつて違ひますから、こゝで一槪に申上げることは出來ませんが、風呂場あたりが適當ではないかと考へます防毒の施設は瓦斯の入つて來ないやうにするのが根本でありまして、窓や襖や壁などの隙間は完全に目貼りをし出入口には護謨を引いた布とか亞麻仁油とパラフインとを混ぜた液を塗つた布等で幕布を垂れ下げます、出來ることなればこの幕布を少し間隔を置いて二重に垂れ下げて置けば更に結構です、毛布等を使ふのも一つの方法です

前にも

一寸申上げましたやうに敵の空襲は瓦斯ばかりでなく爆彈投下もありますから防空室にも防彈の施設が必要であります。防彈については前に久保中佐から精しくお話が御座居ましたが、爆彈が直接落ちて來ては百年目で一寸した施設では防ぎやうがありません、只近くに落ちた爆彈の破片とか風の力によつて窓ガラスの破れるのを防ぐ程度より處置がないと思ひます。それには窓の外側に土嚢を造つて積み重ねて置くとか二重窓ならばその間につむとか、窓ガラスには布を張り付ける等の處置が必要であります、又窓ガラスが破れますとそこから毒瓦斯が入つて來ますから窓を密閉するために先程述べました油引の幕なども準備して置く必要も起つて來ます、尚その外に赤ん坊等は防毒具を被る譯には行きませんから、防毒蚊帳と防毒裝等を準備しなくてはならぬと思ひます

斯樣な密閉した防毒室の中に居りますと自然その中の空氣は次第に汚なくなりまして炭酸ガスが增え、酸素は少なくなつて來まして遂にはその室の中の空氣は人の生存に適せないやうになります

一體人間が生存して行くのに安全な限界は炭酸ガス一二%以下酸素一五%以上といはれてをります、從つて室の大きさと人の數によりまして何時間まで入つてゐても差支へないかといふことが問題になりますがそれは計算によつて知ることが出來ます、その計算の方法は室の容積(立方米)を人員の數で割つてそれを二倍しました數だけの時間は差支へない事になります、大體六疊の間程の大きさの室に六人入るとしますと靜かにして居れば約六、七時間は差支へない計算になります

その外

防毒のために油紙とかゴム手袋とかゴム長靴とか晒粉等を準備して置くことも必要であります、又吾人の注意ですが外出してゐる時瓦斯警報を耳にしましたら最寄の避難所へ入るとか、或ひは風上とか高上ところへ避難することも心懸けて置かねばなりません

障碍に興味津々 秋競馬幕開く
出馬多く三着配當は五回

スポーツの秋に魁けて、いよいよ今日から、待望秋季競馬の第一次の初日は、ファンの熱狂裡に展開されることになつた、緑の柳野に大房なる競馬場は興奮一色の場面が繰り擴げられるであらう、調教萬事〇Kを我等のホープは思ふ存分活躍を目ざして居るのである。初日番組は別表の通り、出馬數は比較的少ないが何れも優勝を狙ふ優秀馬で、調教のピッチに自信を持たない馬が後半前後に廻つてゐるところに注目を惹く、三場騎手にはさしたる異動はないが、暫らく振りで大河內騎手が復活して老巧なるコナシを見せてくれるだらう、更らに本競馬より少年騎手甲斐啓君が騎手免狀を獲得して、キビキビした近代風を見せるといふから少年騎手の前途を祝福しておく。

◇

初日障碍の豫想は屢々既報の通りである。當日の興味ある第二レースに就いて見るに、第二レースの新馬は優勝候補馬で趙鵬程、新朝風によつて一着何れに名をなさしめるか、これに松竹の穴といふのが豫想である、綜合するに、豫想の通りに落付くではないかと思はれるのである。第五レースも同じく優勝を狙ふ新馬の競爭で吉生、拉麗德。の二頭が鼎一つのゴールインではないかと見られるから投票には一段の檢討を要する。

◇

第六レースの抽古馬は旭生、光玉、金大勇の三頭によつて頗る雅味のあるレースに終始するであらう、たゞ茲に旭生は春二次戰馬以來惠まれず、新京に旭生あり、の人氣を失つたかの感はあるが、再び淸京を喫するか、光玉一本の豫想に人氣はアチャラコチャラの狀態である。

◇

尚第三競馬に出場する抽古二〇〇〇米は春の一勝馬レースである、これは混頓として予想に大きな開きが出來るかも知れない、穴の警戒が肝心と思はれる

出馬及び勝馬豫想

▲第一抽新 一、八〇〇米
豫想 馬番號 馬名 重量 騎手
二着 一 來北 五六 高尾
一着 二 金嵐 五六 甲斐(均)
三 新福 五五 上原口
穴 四 第二雲風 五五 吉滿
三着 五 高風 五七 田中
六 八洲滿 五三 前田
七 菊香 五一 濱崎
八 陸王 五一 谷尾
九 濱千鳥 五四 大河內

▲第二抽新 二、〇〇〇米
一 九天 五六 谷尾
二 惠 五四 久保田
穴 三 松竹 五七 新原
一着 四 趙鵬程 五四 甲斐(均)
五 越 五七 內田
二着 六 新朝風 五七 田中

▲第三抽古 二、〇〇〇米
一 榮昇 五六 梶原
一着 二 興安嶺 五六 吉滿
三 偵駒 五六 松本
四 康州 五三 甲斐(啓)
五 偵力 五三 上原口
六 菊星 五七 濱崎
七 嘉洋 五四 前田
三着 八 南大 五三 谷尾
二着 九 千里駒 五五 內田
穴 十 流線美 五六 落合

▲第四抽古障碍 二、四〇〇米
二着 一 惠七 五七 久保田
二 北疆 五三 梶浦
穴 三 北龍 五三 吉滿
四 若月 五〇 梶原
五 若駒 五四 前田
一着 六 一二三 五三 濱崎

▲第五抽新 二、〇〇〇米
一 勇力 五四 久保
二 公月 五七 梶原
穴 三 吉生 五五 濱崎
一着 四 拉麗德 五六 久保田

▲第六古外 二、〇〇〇米
一 金大勇 吉滿
二 旭正 上原口
一着 三 光玉 古家

▲第七抽新 二、〇〇〇米
一 玉飛 五五 谷尾
二着 二 華王 五五 久保
一着 三 紅燕 五三 甲斐(均)
穴 四 九八 五五 吉滿
五 英生 五六 內田

▲第八抽古 二、一〇〇米
一 英俊 古家
二 有田 清水
三着 三 幸幸 濱崎
四 吉功 久保田
二着 五 武羅威登 吉滿
穴 六 舞姬 久保
七 太公 梶原
一着 八 公武 甲斐(啓)

▲第九抽古 二、〇〇〇米
一 八万 久保田
二 金大川 前田
三 赤穗 內田
四 勝駒 松本
五 春玉 谷尾
六 堅城 新原
七 幸威 六三 高尾
三着 八 奉天勢力 七〇 古家
二着 九 駒形 梶原

▲第一〇新外特別 二、六〇〇米
穴 一 美光 五三 有吉
一着 二 金駒 五三 甲斐(均)
三 鯉瀧 五三 新原
四 公主嶺菊姬 五一 前田

▲第十一古外 二、〇〇〇米
一着 一 奉天若虎 五七 梶原
二 哈兒勇 五〇 古家
三 大昌 五六 久保

▲第十二抽古障碍 二、四〇〇米
一 惠六 五五 久保田
一着 二 大東京 五四 梶原
穴 三 奉天豐姬 五一 松本
四 金華 六一 谷尾
五 滿鮮 五九 內田
二着 六 第二春花 五八 新原

▲第十三抽古方變 二、二〇〇米
一着 一 第二飛龍 五三 田中
二 大江戶 五六 久保田
三 廿王 五三 甲斐(均)

▲第十四抽新 一、八〇〇米
穴 一 大岩 五六 松本
二 新光玉 五七 有吉
三 榮隆 五四 谷尾
三着 四 新常陸 五一 甲斐(啓)
五 愛國 五五 濱崎
二着 六 泉山 五五 久保田
一着 七 新勇 五七 清水
八 東功 五五 高尾

新京名物 別府温泉 御料理 一ツ家 ダイヤ街 電話代表③三七二五番

海外ニュース
男にも手切金

【タラバッシ(フロリダ州)發國通】フロリダ州下院は今回離婚された男性に對する結婚扶助料法を六十五票對十九票の壓倒的多數をもつて可決した、これを上院に回附した、同法案は富有なる妻がその發意で離婚した場合は、その金持な妻の權利を女に與へることになつて彼女から扶助料を請求し得るといふのであるが、提案者ロヂャース議員はその上程に當り同法案の成立によつて女が結婚後財產を得て心境に變化を來すなどゝいふ我儘は大いに矯正されるであらうと前提し左の如き例を擧げた

最近離婚した著名な某女流作家は最初彼女に著作の手ほどきをしたのは夫であつたにも拘らず、一度びその著述が賣れ出すや理不盡にも夫を離婚して恩を仇で返した

とフロリダ州下院は女議員は一人もないといふ米國では珍らしい下院だが最初は「男性侮蔑法案」なりとして反對する向も多かつたところ「よく研究すればする程法案の妙味がわかるでせう」とロヂャース議員に注意されて俄然贊成者が多くなつたといふ、よく考へて見たら思ひ當るところのある議員が多かつたと見え

宮內省御用達 大倉恒吉商店醸

滿洲興業銀行
本店 新京大同大街
市內支店 大同大街出張所 康德會館內
南廣場支店 祝町
日本橋通支店 日本橋通
支店出張所所在地
大連・沙河口・安東・旅順・營口・遼陽・奉天・錦州・赤峰・承德・鐵嶺・開原・四平街・西安・哈爾濱・綏化・齊々哈爾・海拉爾・龍井・圖們・牡丹江・金州・貔子窩・普蘭店・海城・鞍山・撫順・山城鎭・朝陽・本溪湖・公主嶺・范家屯・吉林

近江洋行 總本店
臨時特賣
眞暗な程よく見える
夜光付實用時計
特價…提時計一圓七〇 腕時計一〇圓〇〇
燈火管制の夜はぜひ必要………
お買物には便利な共通商品券を御利用下さい
浪速町二丁目・代表電話二・四四四六

小兒の嫉妬心は 溺愛することから 將來にまで禍を貽します

思ひ當りませんか

幼い子供の嫉妬心はどんな場合に起るかといふと、これまで自分一人にのみ注がれてゐた周圍の愛情とか注意とかが、他のものに轉じて行つて、孤獨を感ずるといふ狀態に置かれた場合が多いやうです。そのよい

例 は、小さい子供は、弟や妹が生れると必ず嫉妬心を起すものです。つまり周圍のものが新しい子供の方へ注意を集めるため「やきもち」を燒くのであつて拗ねたり物を食べなかつたり、殊更甘えたり、時によると寢小便をするやうなことがあります。他の場合も同じで、自分のほしいものでも素直に貰はぬとか、友達と一緒に遊んで大人が迎へに來てもわざと置いてきぼりを食ふとか、いろいろ例がありますが、さういふ事が度重なると、些細のことでも拗ねたり、怒つたり、謂ゆる嫉妬癖が出來てくると何んでも親の愛は專有しなければ承知せぬとか、學校で先生が他のものに言葉をかけたからといつてふくれるとか、母がお客の連れて來た子供を可愛がつたといつてムッとするといふ風になります。それが大人になると嫉妬の性質にまで發展します。その感情は怒ることと同種類のものですから

今 度は「復讐」するといふやうな傾向さへ出來て參ります。ですから子供のある家庭では、さういふ風な嫉妬の生ずる事情を極力避けるやうにすることが必要であります。その第一は一人の子供にのみ愛情を集中しないことです。溺愛すると、その子に對する愛情が他に轉じた場合始末におへなくなります。もう一つは子供に向けられてゐる愛情を急激に他のものに移すとか、また急激に愛情の失くなるやうな事情を作るとかさういふことは努めて避けるやうにしたいものです。例へば次の子供が生れる場合には平生から赤ちやんの話を聞かせて「やきもち」を燒かぬやうに訓練しておくことです。これは極めて常識的な何んでもないやうな事ですが、なか／＼實行の出來ないものです大抵の親が、赤ちやんが生れてからは、ツイ手が廻らないで可愛さうだといつて、大きい子供を殊更に

溺 愛し、さて二人になつてから手におへないやうなことになるものです。最も困るのは、平生「祖母さん子だ」などといはれて、祖母さんに目の中に入れられるほど可愛がられた子供が、その祖母さんが亡くなつた時のことです。專有してゐた愛の對象も急に失つたことによつて、その子供はどうしてもいぢけて嫉妬深くなりますから、さういふ場合には何んとか氣のまぎれるやうな方法を講ずべきです。

こ れを要するに、一人の子供にのみ愛情を集中することは嫉妬心を培養するやうなものですから、大勢の子供がゐる家庭では、愛の機會均等を圖ること、一人の子供の場合でも溺愛しないこと、さうすることがひいては、やがての社會生活に適應した生活を養ふことにもなるのです大人でも嫉妬心の深いものは幼年時代一方的に溺愛されてそれから急に愛が缺乏したといふやうな境遇におかれた人が多いのですから…。

黴毒の通俗醫學

（上）累を子孫に及ぼす疾患

……長岡醫院長　長岡英夫氏談

次に黴毒に關する通俗醫學であるが、黴毒に就いて玆に詳說することは不可能でもあり又一般讀者に不必要なことであるが故に玆には一般人の最も關心の深き二、三の點に就いて述べることにする。即ち1黴毒の一般經過　2治療法の概念　3子孫に及ぼす影響等に止めることにする。

黴毒は結核と共に代表的慢性疾患で、前述の淋疾等の如く單に身體の一部に限局された疾患でなく、全身隈なく皮膚から骨、內臟まで凡そ黴毒の侵さない處はない。のみならず更に恐る可きは唯に患者自身の廢絶のみに止まらず累を遠く子孫に迄及ぼす罪深き疾患である。本病に第一期、第二期、第三期及び第四期と云ふ區分のあることは周知のことである。大體第一期と云ふのは黴毒にかゝつてから約九週間を云ひ第二期は第一期の後約三年間を指し、第三期とは、初めから三年以上を經過したもので第四期と云ふのは遂に癡痺性痴呆や脊髓癆を起したものを云ふのである。以上は各期の時間的區別であるが症狀から云つても各期はその趣きを異にしてゐる。即ち

第一期黴毒 に於ては傳染機會後二―三週間經過すると感染部位に初めて初期硬結或は硬性下疳を生ずる。約六週間經つと兩側の鼠蹊部に疼痛の無い淋巴腺腫を起す（橫痃である）次第に全身の淋巴腺が腫張硬結する。是即ち汎發性硬結性淋巴腺炎と稱するもので全身に毒が廻つた時で此頃になると血淸のワッセルマン氏反應が始めて陽性を示して來る。即ち疳瘡が出來て橫痃が生じても始めから約六週間位經過しない間は血液檢査をしても意味がない理である。この間を血淸陰性期と稱する。尙黴毒による下疳は硬性下疳と稱する通り觸診上固有の軟骨樣の硬さを有してゐる。數は大槪一個、潰瘍が淺い等の特長があつて後述する軟性下疳とは趣きを異にしてゐる。又疼痛が無い。淋巴腺にも壓痛がない（無痛性橫痃）その爲に極端に不注意な人では苦痛なきためにこの第一期を知らずに經過して了ふ人もある位自覺症が少ない。

第二期は第一期後、即ち第九週後より約三年間である。

初め發疹期 と稱して全身に薔薇疹、丘疹、膿疱疹の順序で發疹する。全身殊に軀幹に於て著明である。初めに全身症狀として種々ある神經症、骨、筋肉の痛み、黃疸、蛋白尿、脾臟の腫脹、發熱等を來す事もあるが一般に全身症狀は少なく平氣で業に就く事が多い。ともあれ、この期では既に「スピローヘータパリダ」と稱する黴毒病源體が血液及び全身の各臟器に汎く侵淫瀰漫した徵候である。之等の發疹は治療すれば勿論、放置しても自然に一旦痕形もなく消散して外見上、等の變化なきに至る。之を潛伏黴毒と稱するので決して治癒したのでない。其證據には、三ケ月か半年毎に再三繰り返して發疹して來る。斯くて潛伏期を間に挾んで再發を繰り返すのであるが發疹は後になる程次第に數が減り、身體の中軸から離れたところ、即ち手足肩、顏面等に限局的に集合くなり發疹する。又再發の間隔も遠くなり發疹の數も少なくなつて遂に全く發疹が現れなくなり、長い潛伏期に這入る。勿論斯かる再發や潛伏期と極めて不定で症狀も輕重樣々でこれにこの時機を看過するものもある。

第三期 最初から約三年以上經つたもの、此時機になると

組織の變調 破壞を來し　皮膚粘膜のみならず、內臟、骨、筋肉組織に結節、護膜腫を發生する。時に五年、十年甚しきは卅年位の潛伏期を經てから起ることともある。この期の變化は治癒したのちに瘢痕がのこる。俗に云ふ鼻が落ちると云ふや骨がらみと稱する疼痛はこの時機に來る。但し近世になつて一般の知識が發達したのと治療醫學の進步はかくの如き顯症黴毒を非常に少なくし今日では文化のひくい地方でなければ見られなくなり他方文明都市に潛伏黴毒が增加したと云ふことが出來る。

第四期 即ち神經系統の黴毒で、麻痺性痴呆や脊髓癆を記したもので精神異常を來し廢人に等しい。以上大體普通の經過であるが病源體の性質や各々個人の抵抗力免疫性更に驅黴療法によつてその症狀は種々影響せられる。例外的なもの丶代表に惡性獸毒電擊性黴毒と云はれるものがあり、前述の各期症の型を破り早く且重篤に進行するものである。

美容メモ　毛を傷めぬ 眉墨の作り方

無害であるだけでなく、同時に毛を濃くする眉墨を御敎授致しませう。鷄卵一個の黃身と白身をよくかきまぜ、障子紙に塗つて蔭干しにします。乾いたらお茶碗の中へ入れ、マッチをつけて燃やします。と黑い油煙が殘ります。別に藥局から無性ラノリンを買つておき、化粧毎にラノリンを極く少量と、前の卵の眉墨少量とを掌の上で練り合せ、皮膚につかぬやう眉毛に塗ります。普通市場にある眉墨の中には質の荒いコルクとか鑛物性の油を用ひてあるために、毛がすり切れ易いのですが、この卵の油煙ですと、動物性の油でキメも細かいので毛のためにも無害ですし、また無性ラノリンは羊毛から採集した動物性脂肪で、特に毛髮の發育を助長する作用があります。從つていくらお使ひになつてもよいのです。

涼風通信

新京高女團第六信

空冥き日（七月十七日）

夏家河子での生活の大半は過ぎた。樂しい日々を過す事の出來る私達は實際幸福に思ふ。それにしても新京の暑い炎天のもとに汗だく／＼となつて働かれる父母の事が思はれて有難いやら勿體ないやらでしみ／＼と友と語り合ひ共に感謝した。

午前六時朝の靜寂を破つてチリ／＼とかすかに響き渡るベルの音に平和の夢は破られる。目覺し時計それを感じながら私達お寢坊は、何時までもお蒲團の中にもぐり込んでなか／＼起きない。

と突然「アレッ」といふ悲鳴と同時に「イヤダワッ」と、とびおきる氣配「起きないと駄目よ、足をひつぱられるよ」とのお布令に「さア一大事」とばかり皆一せいにお蒲團をはねのけて起きた。

空はどんよりとしてまだ六時とは思へない。

到來以來ずつと快晴の日が續いたのに……何時もの通りに海岸に出て朝禮をする。海墨色に曇つた空を恨めしげに見上げながらとぼ／＼と宿に歸る。

食事がすむと何時もお茶目な悅ちやんと幸ちやんの活躍が始まる。美容師は盛んにM先生の頭をいぢつてゐたが「島田を結ふわ」と云つてゐたのでどんなにすばらしく又どんなに良くお結仕上が出來てゐるかと思へば、なんとまあ／＼ツノかくしは新聞紙をいくつかに折つてやつてゐる。すばらしい所かお相撲さんの樣でした。

それから始まつたのが散髮屋美しい手をまくり上げた幸ちやんが器用な手つきで得意滿面笑顏を浮べながら鋏と櫛で手際よく髮を切つてゐる。こんどは濱田さんの髮でY先生が本職の樣に美しく切り揃へたのは良いがあまり鋏が小さすぎるので親指に鋏の形がついていかにも痛さうだ。水が冷たく寒いので午前中は海に入らない。

それ／＼たずさへて來たトランプ、コリントゲーム、卓上ピンポン等に興じる。一部の人は先生に引率されて東の山へ登る。

山と云ふより丘と云つた方がふさはしい。小高い所にアカシヤやアカヒの花が色とり／＼に植はつてその中に息ひ／＼の趣向をこらした外人の別莊が立つてゐる。そこを通つてずつと東の見張らしのよい岬の方を廻つて美しい櫻貝等を拾ひながら折から降つて來た小雨の中を宿に歸つて來る。晝食をすまして休んでゐると入口の方で「ワッ」と云ふ歡聲、何事かと見ると私達の校長先生が坊ちやんと一緒にいらつしてゐました。皆大喜び早速く「校長先生海に入りませう／＼」とねだつて海に入る。少し冷めたくて波が荒い。校長先生が色々な泳ぎ方を一々親切に敎へて下さつた。ペコ／＼のお腹をみたして海岸に出たが空は相變らず曇つてゐる。「明日こそは日本晴であれ」と星一つない空に祈りながら床に入つた。

（山下、木林、坂）

けふの番組

（M・T・O・Y 新京放送局）廿四日（土曜日）

朝
六、三〇 ラヂオ體操・入船のお知らせ（大連）
六、五〇 中等滿洲語講座 講師 秩父固太郎（大連）
七、一五 朝の音樂（大連）
七、四五 建國體操 防空ニュース
引續き
八、〇〇 氣象通報（東京）
九、三〇 經濟市況（大連・新京）
一〇、〇〇 家庭講座（哈爾濱） 水泳に伴ふ疾病に就いて 醫學博士 宮原林
一〇、二〇 料理獻立
一〇、三〇 家庭メモ
一〇、四〇 經濟市況（大連・新京）
一一、三五 經濟市況（大連）
一一、四〇 經濟市況（東京）
一一、五九 時報（東京）

晝
〇、〇五 琵琶の演藝（大連） 琵琶 廟行鎭の肉彈 加藤旭明
〇、四〇 ニュース（東京）
引續き 防空ニュース・ニュース
一、〇〇 經濟市況（大連・新京）
三、〇〇 經濟市況（大連）
三、四〇 經濟市況（東京）
四、〇〇 ニュース（東京）
引續き 防空ニュース・ニュース
四、三〇 經濟市況（大連）
五、一〇 ニュース（鮮語）
五、三〇 東京大相撲實況＝新京康德會館前相撲場より中繼＝
備考●印は相撲實況なき場合放送
●五、二〇 ニュースに引續き 演藝（鮮語）
●六、三〇 子供の時間（東京） うたのおけいこ 柴田秀子

夜
一、夕飯どき
二、櫻もち
七、〇〇 コドモの新聞（大連）
七、〇〇 ニュース（東京） ニュース・告知事項・番組豫告（新京）
七、三〇 講演（奉天）

東京無線

七、五〇 講演（大連） 防空と防護團 奉天聯合防護團長 陸軍中將 谷田繁太郎 防空思想の徹底と大連市防護團の使命 大連市防護團長 大連市長 丸茂藤平
八、一〇 萬歲あじあビール（奉天）
一、挨拶 あじあビール株式會社長 森脇松一郎
二、歌謠曲 ビールの唄 中野範吾作詞・作曲 ミス・あじあ 伴奏 あじあタンゴアンサンブル
三、漫才（レコード） 職業戰線 秋山右樂 秋山左樂
八、三〇 齊唱と合唱（大阪） メンネルコール セレスティフ
（一）男齊唱（管絃伴奏） （イ）護れ大空 町田敬二作詞 江口夜詩作曲 外
（二）男聲合唱（ピアノ伴奏） 結合の歌 モーツアルト作曲 飯田忠純譯詞 外
八、五〇 漫談（東京） 足柄日記 徳川夢聲
九、三〇 時報・ニュース・ニュース（東京） 氣象通報・番組豫告（新京）
一〇、〇〇 ニュース再放送
一〇、三〇 防空ニュース 北滿の時間（哈爾濱）

齊唱と合唱

大阪より 後八時半

一、男聲齊唱（管絃伴奏）

（イ）護れ大空　町田敬二作詞　江口夜詩作曲

太平洋よ大陸よ、鵬翼萬里敵を呑む、我が空軍の精鋭を、誰か侮る無敵國、護れ大空日本の空を

防備は固し十重二十重、照空燈や高射砲、聽音監視阻塞網空に帝都の砦なり、護れ大空帝都の空を

警報闇に高鳴れば、燈火管制おごそかに、見よ不死鳥の我淨土、防護いたらぬ隈もなし護れ大空われらの空を

愛國高射、愛國機、熱血天にほとばしり、傲慢に碎く敵影や、凱歌とどろく空のはて、護れ大空祖國の空を

（ロ）防人の歌（國民歌謠）　富田砕花作詞　弘田龍太郎作曲

凍りてつゞく雲の原、たゞひといろに國境は、絶えると見えて雲遠く、起き伏す丘のはてしなし　あの丘のかげあのあたり、共匪の村ぞかくれたる

鞘を佩へば劍太刀、玉ぬる光いや冴ゆる、抗戰しばし阻めども、密林深く逃げ入れば、赤き霧さへ立ちこめて、掃匪の困苦おもふべし

風にも似たる敵影を、求めて得ざるむなしさに、けふも日暮れてとぼとぼと、假の據地にひき上げる、疲れて重き靴音のこだまするさへ物足らぬ

（ハ）祖國の柱（國民歌謠）　大木惇夫作詞　服部良一作曲

高粱枯れて鳥なく、赤き夕陽の國境、思へば悲しつはものは、曠野の露と消え果てゝ、今は眠るかこの丘に

祖國のために捧げたる、いとも尊き人柱、苔むすかばね靈あらば、わが呼ぶ聲にこまだして、塚も動けよ秋風に

手向の花は薫れども、赤き夕日の血に染みて、風愁々の音を忍ぶ、幽魂永らくとどまりて、祖國を護れ亡き友よ

二、男聲合唱（ピアノ伴奏）

（イ）結合の歌　モーツアルト作曲　飯田忠純譯詞

手を取れ同胞喜び溢れて、よき日を祝へわずらひ拂ひて、堅くも續けよ、われらの團ひ

吾が神稱へよ、心と魂つけりし神を、眞に照り映え、正しく生くるぞ、我等の勤め

四方山をちこち、此の世の同胞、心を合はせ眞と道とに、めでふことこそ我等のしるし

（ロ）樂しき我が家　アイスランド民謠

まきせ負ひ來る谷の細路、嵐身に沁みて夕陽かくれぬ、樂しき我が家は木の間に見えたり、軒の糸柳風になびきて

道の早蕨明日に殘して、なれし谷川の橋を渡れば、嬉しや我が家近くに來れり、庭の花いばら風にかほりて

（ハ）頌戰歌「歌劇リエンツィ」より　ウアーグナー作曲

立て羅馬軍、自由と掟のために、守れ大地よ吾等が至上の寶を、聖たる神の御使者よ來りて吾等を助けよ、ラッパよ響け、太鼓よ轟け、勝利は羅馬軍の上に輝かん、軍馬よ進め大地を蹴つて、劍よ打ち合へ高らかに、今日こそ、勝利の日なるぞ、軍旗よ飜れ、槍よ閃け、聖靈は馬上に進む、聖靈は馬上に進む

徳川夢聲さんの 漫談足柄日記

電波による歸朝第一聲

（後八・〇五（東京））

去る四月三日午前十時、帝國軍艦「足柄」は橫須賀港を出港、英國皇帝陛下戴冠式奉祝のため英國に赴き、式後、奉祝大觀艦式に參列、更に獨逸キール軍港を訪問して、竭程實に二萬餘浬の大航程を了つて頃日、歸朝したがこの大任を見事果した「足柄」に、特に囑託として乘組を許されたのは漫談の大家徳川夢聲氏往航はマルタを經て倫敦に安着、空前の盛儀、ジョージ六世陛下の戴冠式をトラファルガー・スクエア近傍のホワイトホールで拜觀したが式後、「足柄」の獨逸訪問となり、キール軍港投錨中、病科衰へたりと雖も、まだ病床を離れることが出來ず辛くもよしのずいたら窓から待望の獨逸を見物するといふ有樣、しかし、龍はきかなくても、氏獨特の視角から尖銳な觸手と、警拔な觀察眼をもつて新興獨逸を見、その賴母しさに三嘆殊にナチス靑年の健康なのに心から敬意を表し、更にキール運河通行兩岸の純眞な少年少女の可憐な歡迎振に感激した。獨逸訪問終るや、健康頓に恢復し頗る元氣となつた復航にはジブラルタル海峽ポートサイド紅海を經由印度コロンボに佛蹟をさぐり、南支那海を經て先般歸朝したのであつた。この三ケ月にわたつて見聞した洋の東西に跨る航海中の百般の事物が鬼才德川夢聲氏によつて語り出されるが。電波による歸朝第一聲こそ期待すべきものであらう。

中谷で記念品 徽章類製作 中谷時計店 日本橋通 電(3)三六八五

日日案內
◇三行一回金六十錢 ◇波欄度一回金四十錢 ◇五行一回金八十錢 ◇十行一回金一圓八十錢

雜件
求破損した萬年筆キネマ入場券と交換したし 希望電話③四九〇六ノ十一號
代書 民刑訴訟會社設立手續タイプ印書は領警前日滿堂で 電③二四五四
代書とタイプ印書は迅速確實な領事館正門前南洲堂で 電③五一三六
極上 柿澁 日本橋通 クエン酸 國際藥局 電③五三九五番
鑛山 出願手續 新京材衣町二丁目 江川鑛務所 電③三五〇五番
靑寫眞 陽畫 燒付 新京中央通〇四 靑陽社 電③五八二五番
カメラ 中古買入交換歡迎 東二條通 大黑屋 電話③二五四八番
簡易宿泊所 城內東四馬路二八 公徒旅社 電②一七五〇番
サツク 風化し易く用をなさざる品多し御用は專門の當店に限る 富士町二ノ一五 新京名物 性の百貨店

募集
派遣と募集 永樂町東二條通り八島小學校前橫入り 永樂派遣婦會 電③三七六〇番
求人 高等小學校卒業達筆者年齡廿四、五才位 履歷書持參來談 大和通四二 株式會社齋藤省三商店 新京支店
入會隨意 慶應看護婦會 兼營 派遣婦會 新京梅ケ枝町三ノ十 電話3五六六九番
謠曲 寶生流謠曲 幸清流小鼓 敎授 寶生流幸清流 每土曜日午後六時より 祝町太子堂 申込所祝町二 大一カバン店 電話(3)五〇九六
タイピスト 生徒募集 菅沼タイプ 日本タイプ 綜合敎授 入學隨時 新京新發路（帝都キネマ前） 菅沼タイプライター滿洲直賣所 附屬日滿タイピスト學院 電(2)四四五二番 四四五三
人を雇はれるなら本會へ 東三馬路線電驛下 電(2)一〇八五 自彊會本部（平井） 失業路頭に迷うものは男女を問はず本會へ

營業
三省堂製本所 帳簿專門 電(3)三三四番 三笠町三ノ九

印刷 新京永樂町三丁目廿六 三友社 電③三四三八
純東京式 硝子戶棚店 硝子ケース專門 一般家具も注文に應じます 忠田製作所
看板は 玉江 電③二八二八 新京キネマ前
あんま 東一條橋詰 九州堂療院 電三一六五〇九
ほねつぎ 日本通り 警察本署前 末松接骨院 電3二二〇三番
新茶入荷 新京吉野町一 みどり茶園 電(3)四七七〇
ほねつぎ 滿鐵病院東正門前 今辨慶整骨院 電話③五三六一
家傳 お灸 脚氣 淋病 婦人病 神經痛 △ロイマチス △胃腸病 △關節炎 △痔疾 ハリ灸專門 中央通大阪商船橫 淸水鍼灸院 電話③六七二七番
トラックに依る運搬 日之出町九ノ二 大和運輸公司 電3六九〇八番 引越及建築土木材料一般 農産物麻袋の準備有
ロシヤ菓子 內地みやげ・電話即時配達 中央通二十一 三泰公司 小包發送 勉強引受 電(3)二七四七
タイプ印書 飜譯・立案・代書 新滿社 祝町二ノ一四 電話(3)三三八七

質 貸出絶對勉強 梅屋質店 電(3)五七九一番 室町一ノ十井上及び銀行裏小路
花柳病特効藥 安心散 効果確實 浪速町二丁目十八番地 吉光堂療院
鍼灸 浪速町二丁目十八番地 東二條交番前 吉光堂療院 電(3)三七三六
御待合 むつみ 東三條通 第七博多屋橫入 電話(3)四五七三番
質 第七博多屋 三笠町三丁目二七公會堂裏 電③五三二三
親切第一 質屋のご利用は是非！ 第八博多屋へ 祝町二丁目七（銀座新道） 電③六三六四
質 質流れ品大安賣 愛知屋

男女 あんま 家傳各灸 淋病梅毒 三回治療後無効返金 快喜堂 吉野町二ノ二 電③五二六〇 外傷性諸病
鍼 あんま 灸 中央通九番地 電(3)五八六六 髙橋治療所
ハリ・灸專門 新京鍼灸治療院 松浦セイ子 永樂町一丁目四（靑山洋行前） 電話(3)六二七八番
新古衣裳 質 切見物大賣 豊質店 三笠町三丁目一五 電3二七七七番
公認 金融 電話即時金融 帖名其他多額貸 ○質貸は老舖なる當社へ!! 電話賃貸便利扱 取扱一切迅速 新京東一條通り四六 土地建物會社 △電話貸借部 電3四八二八
公債と勸業債券買入 恩給と金融 便利秘密迅速立替 新京八島通り六番地神社裏通 ボシン商會 電話(3)二八七五
營業課目 賣買 金融 月賦 賃貸 ▲金融即時長期秘密 ▲僅なアタマ金でお買入れができます 入船町一ノ九 電(3)六二六七 荻本電話店

學藝

隨筆 海戲

岡 二郎

廣い滿洲の平野もいいが、殊に夏季は、各種な光彩が淡々と流れ合ふ海の近しさには比ぶべくもない。

鈍重な荒海の殺氣は、瀬戸內海に育つた故か、一度も襲はれもせず、何だか、徒らな犬の遠吠えのやうにしか感じられない。

然し、裏き渡る海流の妖相には、日本でも著名な海峽を近くに控えてゐる丈、海への戒心と云へば、王候よりも寧ろ潮流にあつた。

○

未だ船便の悪かつた頃、街の中學から暑中休暇になつた私は、今では海軍太尉になつてゐる友人と、隣部落迄行李を運びに行かねばならなかつた。

往きの舟は、潮流に乘つて實に氣持がよいのだつたが、歸りは逆潮で、汗を絞つて見た所で、なかなか漕ぎ上れない。漸く一つの出鼻に來たものの、流れを押切つて行く漁舟は見慣れてゐても、いざ自分達の場合になると、何んな仕方に依るのか術を知らない。

元氣に委せ、潮流に退けないやう頑張つて見るが、ほつと息を拔くと、もう舟は五六間後に流されてゐる。そこでこの際丈は、誰にといふ事なく、殆ど立腹などすることのない彼が、苛立たしげに舌打ち始めたものだ。

けれども結局、舟は乘り越え切れず、私達は沖合に向け漕出した所、案外に樂々と家路が迎れたものだつた

○

異性欲しさの空白ではなしに、夕暮は、胸底にぐんぐん脉音に似た哀愁を叩きつける。するとゝ孤獨の樂しみに浸りたくなり、私はハモニカなどのメロデイを弄びながら、遙かでもない沖合の小島へ、舟を漕出したものだ。

時にはひそやかな月光に誘はれ、思はず海中に、身を躍らせもした

○

麥畑が刈り取られ、埃つぽく黃色い麥藁が彼方此方に積重ねられる頃、かくれんぼは賑ひもするのだが、一年一度の舟遊びの行事が行はれるのも、その頃だ

家每に提灯が下げられて、同じ內海にある嚴島の祭日を偲ぶのだ、といふ夜が來ると子供達は海岸に篝火を營み、沖合へは小舟といふ小舟が漕ぎ出され、青年達の樂器で合唱するのは、嬉々とした村の娘達である

ある夏のこと、私は例の友人達と、この日を飾るに適した趣向を思ひついたのだ

西瓜、無花果、橙等々が人々の遊び疲れて歸る頃の小舟に持寄られ、先づ明朝迄の兵糧を滿載して沖遙かに錨を下した

然し大小の蚊群は板子裏に隱れてゐたと見え、一時二時に近い月光は寢るに惜しい海景を寄せてくれたが、朝を知らせる明星の冴え初める涼味の下では、徹夜を約した一同も睡魔には打克ち難く、夫々に明朝は早くから、仕事が待つてゐるのだから、と前以つて解つてゐる朝夕の野良出のことを口實に、一人二人と、遂には皆で橫臥したものゝ蚊群がひそやかに而も銳く嘀き立てるので、神經が昂ぶつて睡り得ず、漸く、誰の名案であつたか、積込まれた儘になつてゐる麥藁の中へ、潛り込むことになり、暫時の夢を結んだ

何と言つても、海が自分と同じものだ。と知らず知らず誘ひ込むのは夏のことだ。然し戀人でも出來、舟を泛べる場合など、餘程注意しないと二人切りの胸から胸に響く囁きの積りだつたものも、海上では、案外に明白な傳播力を持つて、透くに悄然と佇んでゐる筈の、失戀者達に聞えるであらう。

斯うして海に戲れて來た私は、南と北で、同じ村の海ですら表情が異るのを知つてゐる。然し、海と云へば、道の散策よりも輕決にしか考へて居なかつた。然も、私の場合には海水浴場とは凡そ緣遠いものだが、後者の技巧的で各種な焦躁の波に上せられるコントの境域は、過去の私か

孤立した人間の解剖

—平田小六「双曲線」—

今月は妙に一風變つた作品ばかり讀まされる。平田小六の「双曲線」(文學界八月號)といふのもまさにその一つである。

ここに描かれてゐるのは、遺傳的に一種の變質者的なところのある青年が、或る少女との間に持つた交涉の詳細な內的記錄である。若し作者の名を匿して讀まされたら、恐らく誰れもがよほど違つた方面に作者を想像するに違ひない代物である。

或ひは副次的な諸人物を登場させ、或ひは詳細な青年の日記や手紙を挿み、この小說は仲々綿密である。しかし讀み終つて、このやうな程度の人間解剖であつては甚だ寂しからざるを得ぬと思つた。結局、作中の主人公がその生きてゐる社會から孤立し遊離してゐる事が最大の缺陷ではないか (P・S・M)

川柳募集吟

編輯局選

「夏休み」

夏休み日記を三日每に更へ　いさむ

月並に別莊へ行く夏休み　貞子

一と夏のプランが重いリユックサック　一坊

キャンプ村名殘りを惜む夜が更け　近良

だらしない癖を覺えた夏休み　英子

日中を素裸で暮す夏休み　わたる

海山に若さ溢れる夏休み　同

健康の色肌に見せ夏休み　同

「佳作」

校庭の草伸びるだけ夏休み　英子

夏休み父もその氣になつてくれ　貞子

夏休み靜かな校舍見て通り　三休

夏休み歸省した日の起居動作　正英

先生が裸でゐたよ夏休み　遊子

「秀逸」

夏休み迎へ別莊灯が近い　一坊

「軸」

二學期は頑張る覺悟夏休み

近作(三)

桃北好澄

梅雨ぐもる晝の巷に出でて來て友の歸れし噂ききにき

一二度は相見しゆゑに亡き友を思ひていちにち拘はりをりき

古本を賣りてつくりし幾ばくの金も忽ち費ひはたしぬ

月賦、質流れまこと巧緻なるからくりを憎むといふは僞りならむ

ここかしこ空地ひろしと眺めつつ尿放てばあかざ伸びをり(小野寺宮助)

歌のとも小野寺宮助淸子夫妻に逢ひたしと頻りに戀ふることあり

職もたねど君はわれより豐かにて酒のみにゆかなと言ひにくるはや

かゝる世に君のごとくにしづかなる男のともをわが知らざりき

漫談 バルコニーで集めた話(三)

里見義郎

夏の太陽が焼けた銅板のやうに燃えてゐます。

ハツラツと跳ね躍る荒磯の胸探りの海女が、今潛んで來たばかりのハツラツたる鯉魚を小舟の上に待つてゐる子供にひとときの玩具に投げ込んでまたクルリと海底に潛りこんで行く。

まことに、タツチの荒い鮮烈な油繪です。

×

浦戶灣內に二三の友達と舟をうかべて遊んでゐましたが、晝飯時に桂濱へ上つて其處の店で豆腐を二三丁買つて來て醬油をブツカケ、大平洋の黑潮を眺めながらガムシヤラに食つたが――その豆腐が井戶にでもつけてあつたのか齒に浸みとほる程冷めたかつた炎天に舟を漕いで、ノドが乾いてゐたせいか、その豆腐が實に凉しさの塊りのやうに思はれて、後ろの坂本龍馬の銅像が、ふところ手を延ばしそうだつた。――と何かの隨筆で見たことがあるが、思出しただけでも齒のつけねが冷めたくなるやうです。

×

いかゞはしいカフェーが行詰つて、明朗カフェーに轉向することを希望します。

極彩色の電燈の代りに、淡色明朗なネオンの光りにする、女給は鮎のやうな、新舞踊の踊子ばかりで、店の名も曰く「カフェー・ハイキング」「カフェー・紫外線」「カフエー・オゾン」等は如何?

新刊紹介

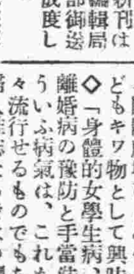

本欄紹介希望の新刊は本社編輯局宛一部御送附相成度し(係)

△滿洲經濟法令集(第二十六輯) 商人通法、會社法、運送法倉庫法、海商法を載せたもの、四六判二〇四頁(大連市敷島町八二、大連商工會議所)

△鵠(十六號) この詩誌もすでに十六號を算するに至つた、まづ健やかな發展といふべきであらう、この號に於いては井上麟二の作品が最も力ある成果を得てゐるやうである、ほかの諸氏の作品は些か低迷の氣味があるやうである(大連市須磨町五二、鵠發行所、二十錢)

△農業と機械(七月號) 滿洲通信といふ欄があり滿洲經濟特にその農業關係の事項について報道があり、その他農事關係の研究發表等多數を載せてゐる(東京市本所區石原町一ノ二十七農業と機械社、二十錢)

△學報(第二十二卷) 坂口二郎「現代ジャーナリズムの自立更新」金久保通雄「滿洲この頃」等(東京市神田區三崎町二、新聞學院、非賣品)

△民衆時論(七月號) 平山普吾「日滿產業五ケ年計畫と、その實果」鎌倉生「日滿ブロックと其の重大性」その他(京城府黃金町二ノ六五、民衆時論社、五十錢)

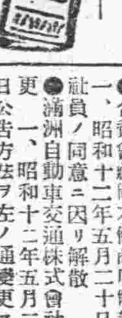

現代(八月號)

「ソ聯顚覆の陰謀と不法越境事件」「近頃の話題の眞相」「現代夏期三大講座」「短篇小說傑作選」この呼物と更に「夏期三大講座」◇「日本に於ける新興工業」大河內正敏「法律と精神作興」牧野英一「物價問題を中心として」堀切善兵衞」がある。◇「ソ聯顚覆の陰謀と不法越境事件」を座談會として扱つたのは堅苦しいこの問題を柔らかく、分り易くするにあづかつて力がある。◇「明日の空の爭覇戰」石尾市太郎「現役陸軍の異色ある人々」岩瀨喜久男「京大新總長濱田耕作博士の橫顏」「掘出し物大儲け物語」「近頃話題の眞相」―其他◇「短篇小說傑作選」に、丹羽文雄、長谷川伸、金子洋文、甲賀三郎、谷屋充といつたハッラツたる名家陣。

婦人倶樂部(八月號)

◇「婦人倶樂部」八月號は、附錄「婦人手紙文全集」つき、特大號、六十錢。◇本誌記事中「夏の美容秘訣三十ケ條」を特輯してゐるのは、斷然目立つてゐます。◇つゞいては、菊池寬氏を司會者にした「我子の戀愛をどう取扱ふか」「夏休みを利用して我が子の病弱不成績を取戾した母の經驗」「花柳小菊純愛記」など――。◇「有島武郎氏と純愛三十年の眞相告白記」は地下の有島氏に讀ませたら何といふか。◇「賀屋藏相夫人の內助物語」「國際劇場ひとめぐり記」などもキワ物として興味が多い◇「身體的女學生病」「離婚病の豫防と手當法」―かういふ病氣は、これからは追々流行せるものでもあらうが婦人雜誌ならではの讀物です

◎商業登記

●東洋拓殖株式會社變更(支店)一、監事左者ハ昭和十二年五月二十二日重任ス、小椋長吉、東京市本郷區駒込曙町九番地ノ一、李範益、朝鮮京畿道始興郡南面堂里

●長春日華金融株式會社變更一、取締役淺井庄一郎ハ昭和十二年五月二十日其住所ヲ新京東三條通四〇番地ニ同劉文選ハ同月二十八日ニ其住所ヲ新京特別市永春路三四號ニ各移轉ス

●合資會社東華商會解散一、昭和十二年五月十日解散ス

●株式會社設立 一、商號株式會社滿洲白洋舍、一、本店新京特別市永昌路四二二號、一、目的、一、洗濯業、二、前項ニ附帶スル業務、一、設立年月日昭和十二年四月十八日、一、資本總額金十萬圓、一、一株金額金五十圓、一、各株拂込額金五十圓、一、公告方法本店々頭ニ揭示ス、一、取締役ノ氏名住所、松平正敏東京市淀橋區十二社四一八番地、岩田公六郎新京特別市崇智胡同一〇一號、古宮祐樹東京市神田區鍛治町三丁目一番地一號、松平正輝東京市澁谷區櫻ケ丘町十六ノ三、會社ヲ代表スヘキ締取役松平正敏、一、監査役氏名住所、岡田幸三郎東京市品川區大井出石町五千二十一番地、內ケ崎良平東京市世田谷區松原町二丁目五七五番地、吉岡元吉京都府南桑田郡曾我部村大字犬飼一、存立時期設立ノ日ヨリ滿參十箇年、右昭和十二年六月一日登記

●東洋拓殖株式會社變更(支店)一、第六十一回社債總額ノ內一部償還ニ依リ昭和十二年五月二十日其社債總額ヲ左ノ如ク變更ス、第六十一回、社債總額金二十四萬七千圓、右昭和十二年六月四日登記

●株式會社新和商會變更(支店)一、昭和十二年五月二十三日哈爾濱道裡地段街百九番地ノ支店ヲ左ノ地ニ移轉ス、哈爾濱道裡地段街透籠街角康德ビル、右昭和十二年六月五日登記

●合資會社岡本健商店解散一、昭和十二年五月二十日總社員ノ同意ニ因リ解散

●滿洲自動車交通株式會社變更一、昭和十二年五月二十日公告方法ヲ左ノ通變更ス、新京ニ於テ發行スル新京日日新聞ニ揭載ス、一、同日左者取締役ニ重任ス、高木陸郎東京市芝區高輪南町二十八番地、石崎良行東京市澁谷區幡ケ谷笹塚一〇六七番地、近藤長造滿洲國新京永樂町三丁目十一番地、會社ヲ代表スヘキ取締役高木陸郎、一、同日左ノ者監査役ニ重任ス、淸水新平東京市澁谷區向山町九十番地、右昭和十二年六月七日登記

●三菱商事株式會社變更(支店)一、昭和十二年五月三十一日佐世保市松浦町十七番地ノ一ノ支店ヲ左ノ地ニ移轉ス、佐世保市元町四十三番地

●合資會社平本洋行變更一、社員岡田訓治ハ昭和十二年二月二十八日死亡ス、一、同年五月二十五日左者新ニ入社ス、金六千五百圓有限、岡田紅美子新京日本橋通三十三番地、金二千圓有限、岡田茂同所、右昭和十二年六月八日登記

●大東商事株式會社變更(支店)一、取締役朴燦範ハ昭和十二年五月三十日其住所ヲ京城府忠信町三十一番地ノ三ニ移ス一、昭和十二年五月三十一日奉天省四平街中央通十七番地ノ三ノ支店ヲ左ノ地ニ移轉ス、滿洲國奉天省四平街北三條通二十七番地ノ一 右昭和十二年六月九日登記

●合資會社設立 一、商號合資會社昭和產業公司、一、本店四平街紅梅町五十番地一、目的水田並ニ牧場經營、前項ニ附帶スル業務一切、一、設立年月日昭和十二年六月一日、一、代表社員木口重芳、一、社員ノ氏名住所出資ノ種類價格及責任、勞務無限木口重芳四平街紅梅町五十番地、金四萬圓有限坂本省吾四平街紅梅町四十八番地、金一萬圓有限坂本ミツ同所、金一萬圓有限宮田正良同所、金一萬圓有限坂本小三郎公主嶺菊地町九番地ノ六、金一萬圓有限田邊源吉營口新市街花園町四十六番地ノ一、金一萬圓有限田邊吉雄同所、金一萬圓有限東友年愛媛縣八幡濱市矢野町四三七番地

●昭和十一年十二月二十日當館管內ニ支店ヲ設立シタルニ因リ左ノ登記ヲ爲シタリ一、商號合名會社大松號、一、本店撫順東七條通二十九番地一、目的土地建物ノ經營、酒類釀造販賣、精米業、農業及農產物擔保貸付、石炭販賣、事業投資、商品委託販賣、鑛業、前各項ニ附帶スル業務一、設立年月日大正九年六月十日、一、代表社員大江以可一、社員ノ氏名住所出資種類及價格、金十四萬一千圓大江以可撫順東七條通二十九番地、金九萬圓西村茂遼陽京町、金一萬八千圓野並勇馬奉天十間房第四區警第八十六號、金一萬八千圓大江誠高知縣幡多郡宿毛町二千八百番地、金一萬五千圓大江みつ撫順東七條通二十九番地、金一萬五百圓石田撫順東六條通二十二番地、金七千五百圓林要奉天紅梅町八番地一、存立時期設立ノ日ヨリ向フ滿參十箇年

●支配人選任 一、支配人ノ氏名住所、近藤辰吉新京興安大街四百十三番地一、主人ノ氏名住所合名會社大松號撫順東七條通二十九番地一、支配人ヲ置キタル場所新京興安大街四百十三番地

在新京日本帝國總領事館

小兒科 (入院隨意・往診應需)
新京神社ノスグ前
長春醫院
院長 德丸スガ
電(3)六二四一番

堅牢第一 カバンは 大一
修理ご一報參上
祝町二丁目 電話五〇九六番

タイプライター印書
新京祝町青陽ビル
高野都瑠子
電話(3)二四六六 青陽寫眞館呼出

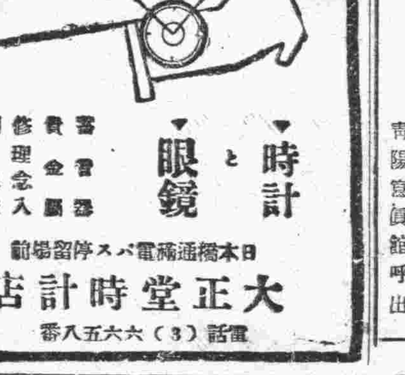
時計と眼鏡
蓄音器 貴金屬 修理念入 期日正確
日本橋通電車バス停留場前
大正堂時計店
電話(3)六五八六番

新入荷 くさや、貝柱粕漬 燻製紅鮭 各種新鮮佃煮 精々御用命下さい
新京佃煮製造元
松濤洋行
吉野町二丁目市場前
電話(3)六四三六 四八九一番

繪ト ガクブチ
新京ギンザ 乾額縁店 電③二三九〇番

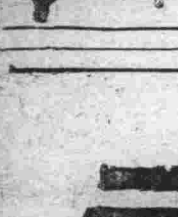
金庫・鋼鐵製家具(スチールキャビネット)
修理・塗替・運般
其他金庫及機械類一般の御相談に應じます
諸官廳會社御用達商
生田孝一商店金庫部
電話③四二三一番
中古品を取替或は高價に引受いたします

人工榮養品の最高理想品
ラクトーゲン
素晴らしい育兒の實績
母乳に惠まれない赤ん坊程世に不幸なものは御座ゐません親御樣もそれが爲めにドンナに苦勞なさるでせう――牛乳では不充分であつた、ミルクもいけなかつたなどと色々経驗なされます――然し斯樣な場合母乳に代つて最も安全に立派に育兒の目的を達するものはラクトーゲンです。ラクトーゲンは現に今日まで無數の素晴らしい育兒成績をあげて居ります。或る人は母乳が一滴もなくて完全に優良兒を育て上げました、又或る赤ん坊は母乳と併用して驚くべき發育をとげました小兒の幸福の爲めに御愛用をおすゝめ致します。
下記進呈券切拔ノ上郵券二十錢ト共ニ左記何レカニ御送リ下サイ記載ノ品贈呈致シマス

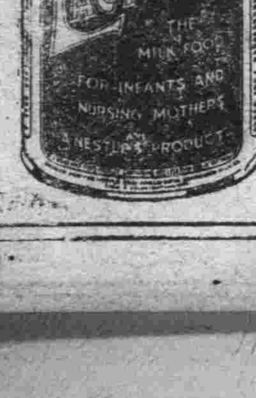

進呈券
ラクトーゲン見本 育兒讀本 ラクトーゲン匙 一揃
御住所
御姓名
奉天日本郵便局私書函二十四號 ネツスル煉乳會社
大連市山縣通り六七 乾卯商店大連支店

內務省指定 消毒藥
デシン
GOTO DESIN
國防だ……非常時だ!
衞生だ……防疫だ!
ほら デシン!!
△デシンは內務省指定消毒藥であります。
臺灣總督府專賣局方劑
內務省指定消毒藥
傳染病研究所檢定濟
朝鮮總督府法定消毒藥
關東廳法定消毒藥(石炭酸代用藥)
△藥店に販賣す。內務省指定藥又は後藤を御指名願ひます。

親切な店
タケヤ靴店
三笠町二 電(3)五二三六

產婦人科
田島醫院
田島靜
興安大路四一九 電話(二)二六〇七番
病室完備 院內產婆派遣

比無 世界 シンガーミシン
無音快速!
最新式十五種八十三型(月賦取扱)
新京日本橋通 シンガーミシン會社
電(3)3845番
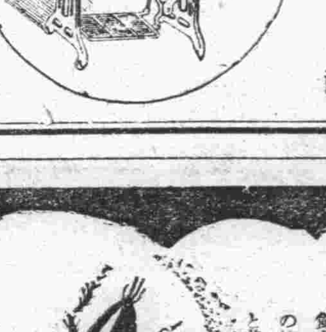

宇治茶
世帶道具の御用なら信用ある當店で
日本橋通り三笠町角
輸入組合加盟店 電々會社特約店
河久商店
電(3)3204番

痛快なる この噴霧の威力
日本一強力殺虫劑アースの一噴で蚊軍の群も、台所の油虫も、蠅の數、蚤、南京虫も爽快なる芳香と共に見る間に退治ます

日英獨伊 專賣特許
アース
最強力殺虫劑

美味 滋養 葡萄酒

赤玉ポートワイン

一本で當る・カラクジなし

大景品付賣出し

●賣出期間・本日より昭和十二年八月末日迄

一等　鋼鐵製重要書類箱　一個　(一千口)
又は下記の内一品　茶簞笥……一棹　純毛二枚續毛布……一枚　お子様用寢台(蚊帳付)……一個

二等　籐製安樂椅子(折疊式)　一脚　(二千口)
又は下記の内一品　机上セット……一組　すき燒セット……一組　ボストンバッグ……一個

三等　御婦人用晴雨兼用傘　一本　(五千口)
又は下記の内一品　明視電氣スタンド……一個　堺製刃物セット……一組　姫鏡台……一個

四等　お子様用スケート　一個　(一萬五千口)
又は下記の内一品　電氣アイロン……一個　湯上タオル……一枚　ナショナル小型フンタン……一個

●應募者全部に漏れなく味の素(特小瓶一個宛)呈上

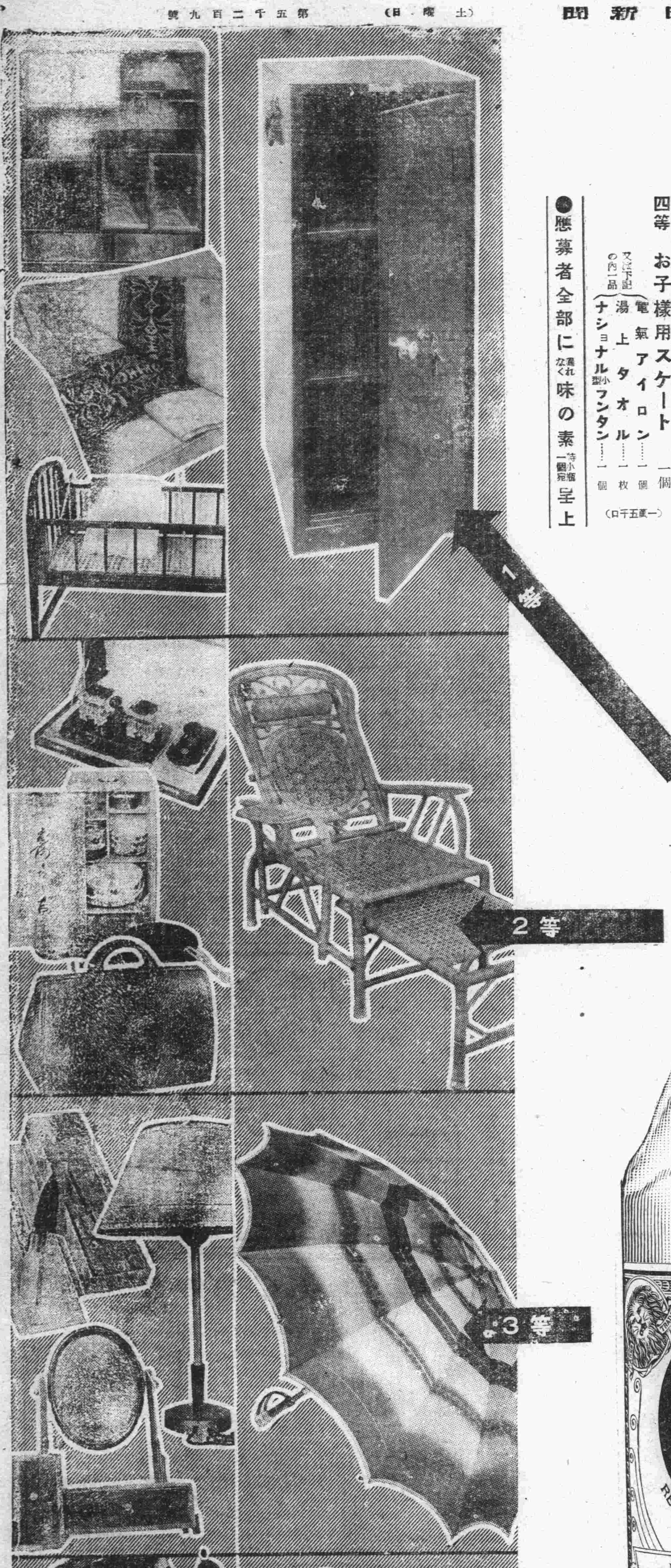

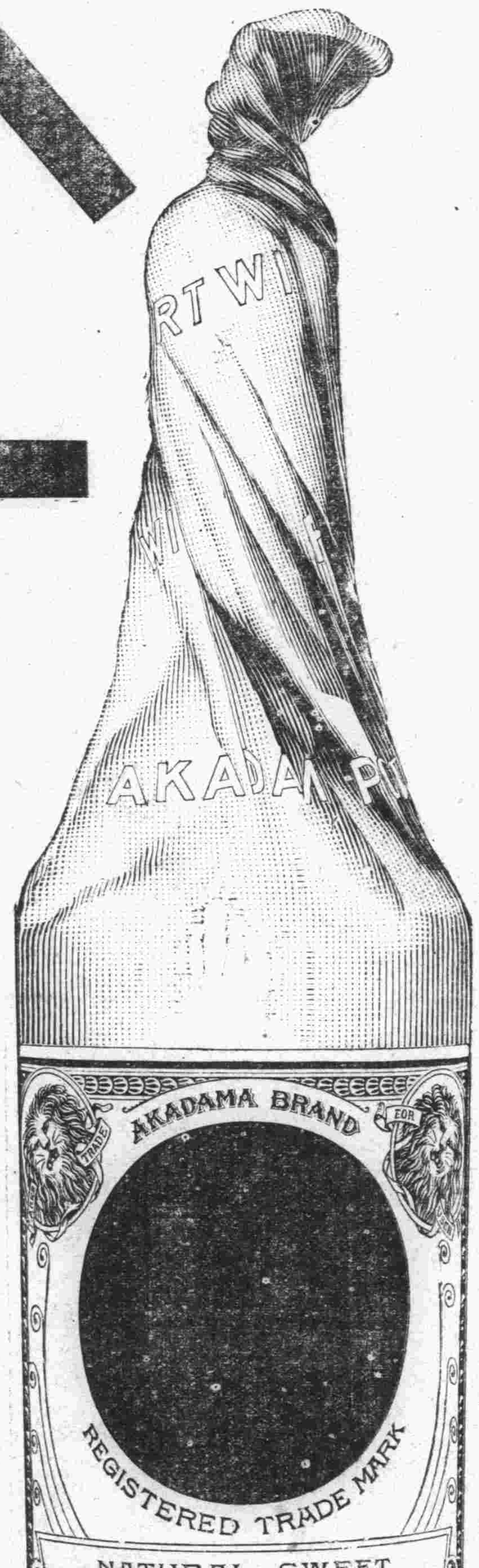

●御應募方法

赤玉ポートワインの包紙のレッテル一枚と口金掩(錫製・左圖に示せるもの)の上部一個とを一纏めとしレッテルの裏に住所姓名を御明記の上 左記へ御送りあれ 抽籤券と味の素とを送呈致します
●御郵送は封書にて二十瓦(約五匁三分)毎に四錢切手御貼附の事
●同時に二口以上御送附の節はレッテル一枚毎に住所姓名明記の事
●右の規定に違ふものは無効です

口金掩

この口金掩(錫製)の上部一個とレッテル一枚とで一口です
これではありません

●抽籤方法 一口(レッテル一枚と口金掩一個)毎に抽籤券一枚呈上、千口一組、總數百萬口、當籤番號各組共通、新聞・警察・代理店立會、昭和十二年九月十五日嚴正抽籤 ●當籤發表 同年十月上旬新聞紙上及び當籤者へ直接通知 ●景品發送 發表後二ヶ月以內

●御應募宛先
大阪市東區住吉町
壽屋サービス係

洩れなく

應募者全部に
味の素
特小瓶一個宛 贈呈

熱心な努力により 概ね良好な成績
新京防空準備演習に對する 小松原統監の講評

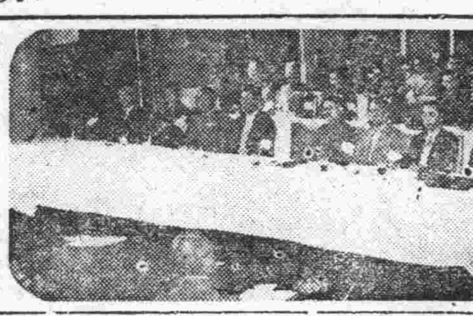

熱烈なる防空準備演習を終つた二十三日午後二時より日滿軍人會館講堂において小松原統監よりその成果につき大要左の如き講評が行はれ、引續き同講堂で各委員より演習に關する熱心なる意見の開陳あつて午後五時半終了した、演習參加各團體の熱心なる努力によつて本演習は概ね良好な成績を擧げることが出來た

一、防空監視、防空施設に關しては一部的缺點はあつたが大體に實用に適し得るものと認める

二、警報の發令傳達は好成績であつたが、警報の誤報があつたのは遺憾であつた

三、晝間の空襲警報に對する一般的動作は今後大いに指導訓練が必要である

四、家庭防護においては眞劍味を缺いてゐるきらひがあつた、將來はさらに注意を要する

五、新聞記者團、放送局等の積極的活動と指導的報道とは一般の認識を深からしめ本演習達成に貢獻するところ大であつたことは感謝に堪へない【寫眞は軍人會館に於ける小松原統監の講評】

朝鮮國防婦人會の慰問袋作製

防護團員に炊出し 康德婦人會美擧

第二次防空準備演習の二十二日、長通路防護分團にあつても徹宵して目覺しい活躍を遂げたがこの活躍を彩る次の如き演習美談があり分團員はもとより當局者を痛く感激せしめてゐる、新京康德婦人會ではこの炎暑の晝間といはず夜の明けるまで國都空の護りに奮闘する防護團員の活動狀況にひどく感激し二十二日夜七時から翌拂曉午前一時三十分まで東洋醫院田中夫人以下會員十五名は長通路分團に詰め襷姿も甲斐々々しく分團員約四百五十名の炊出しを行ひ、國旗辨當を作つて團員に夜食を振舞つたが「腹が減つては戰は出來ぬ」の例に洩れずこの涙ぐましい活躍に團員の志氣も大いに振ひその重大使命を遺憾なく果したのだつた當夜同分團を巡視した澁谷參務司長もこの事實に痛く感謝してゐた

相撲の總見をやめて 桐壺の藝妓献金
日赤看護婦人會からも百圓

滿洲事變に際しても見事な献身的銃後の奉仕をなしその功績は忘れられてゐない日本赤十字社篤志看護婦人會新京支會では今回の北支事變に際し取敢えず金百圓の献金をなすこととなり二十三日午後本社を通じて當局に手續をとつた

×　×

横綱双葉山は異色として力士と藝者は傳統的な情緒を織り出すコンビだ、丁度國都では東京大相撲滿洲大場所が開催され千秋樂も間近く相撲氣分は最高潮、空前の人氣を沸かし綺麗どころの總見も例によつて黄色い聲援、連日賑りなるものがあるが、ダイヤ街料亭桐壺の藝者衆一同は、待ちに待つた大場所ではあり、種々樂しいプランもあつた事であつたらうが、たまく北支事變勃發して風雲急なる時節柄、今年は思ひ切つて華美な總見などは取止め、その費用をもつて少しでも北支に活躍する兵隊さん慰問の足しにして貰ひたいと金三十圓を二十三日午後本社に持參、關東軍司令部に献金を依賴した

特殊會社献金 四十萬圓か

滿洲の空を護るべく之が設備の萬全を期して在京特殊會社及び準特殊會社が防空献金三十萬圓目標に種々協議を重ねてゐることは本紙既報の通りであるが豫定を超過四拾萬圓によるものとみられるに至つた、右國防献金は廿六日頃關東軍に献納の手續を執る筈である

先夫と手を切る
夫歸る悲劇の主、現夫と共に 牡丹江の新生活へ

妻子を捨てて十六年間、米國で稼いだ巨萬の財を以て再婚を迫られた市立醫院庶務科吉田岩藏氏夫人芳子さんを中心とする悲劇物語りは、芳子さんと先夫の間に生れた時子さんが父の許に走り次いで時子さんの內地歸鄉で遂に先夫の無情を楯に十六年前の關係をキツパリと清算し吉田氏と共に北滿の新都市牡丹江に「新しき土」を求めて更生の生活に入ることとなつた、芳子さんは長女時子さんがひたむきに實父を慕つて離京してからは將來の方針に就いて日夜心を碎いてゐたが十數年に亘る先夫の無情と吉田氏の純情とに遂に先夫との關係を斷つに決心し內地に歸つてゐたが最近歸京牡丹江省公署に轉勤のため廿三日のあじあで新京を出發した吉田氏の後を追つて北滿の新興都市に赴くことになつたものである、吉田氏は驛頭で市立醫院職員看護婦さん達の見送りを受け寫眞班のレンズを避け乍ら

今これと云つて何も申し上げることは御座いません、芳子は遠縁に當るので問題はそんなに複雜化するとは考へてゐませんでした、私としては最初から女一人を助ける積りであつたのですが牡丹江に行つてからは知人もあるので懸命に働きたいと思つてゐます…」

と語つたが夫人芳子さんも人目を避け乍ら

「何も訊かないで下さい…」

とホームの鐵柱の蔭から見送つてゐた

掏摸常習捕る

二十三日午後二時三十分ごろ城內新市場內で雜沓にまぎれ顧客の懷から巧みに財布を掏摸とつた男を張り込み中の首都警察廳張刑事がその場で引捕へ嚴重取調べると原籍山東省住所不定無職劉景堂（二十二）と稱し掏摸の常習者で新市場を根城に荒し廻つてゐたことを自白した

滿洲國郵政接收 滿五ケ年記念
廿五日より大々的に擧行

滿洲國の郵政が接收されて滿五ケ年！奮軍閥時代からの亂脈は多數優秀官吏の犧牲的活躍に依り全く面目を一新し、全滿僻村僻地の果までも王道の慈光を傳へつゝその集配數も逐年二割五分の增率を以て一ケ年一億三千萬通といふ驚異的數字を示す現勢となつたが、今次の機構改革で更に交通部外局として生れた郵政總局では、廿五、六日を郵政接收記念日となし郵政權移讓を目前に郵政機構整備に一段と拍車を加へることになつた、此の郵政記念日は昨年から實施されたもので今年は將に五ケ年に當るので平和的事業遂行の意味より大々的に擧行することゝなり、廿五日には午前十時より護國般若寺に於て殉職職員の慰靈祭を、廿六日には午前十時より記念公會堂に於て記念式典を行ふほか左の如き記念事業を擧行する

一、郵政功勞者の表彰
二、內地見學團の組織
三、郵政訓の示達
四、鄭・岡本正副局長のラヂオ放送
五、野球、籠球大會

なほ廿六日より一週間を郵政宣傳週間として過般決定された郵政標語を全滿に配布するとゝもに現行制度を普及し、表札實施の運動もなすことになつてゐる

一つ家紛爭 表面化
石井氏から告訴

永樂町三丁目京都旅館止宿中の石井健二氏は梅ケ枝町一丁目料亭一つ家の女將龜井あい氏と料亭一つ家を龜井あい名儀で、藝妓置家業千代の家を石井名儀で本年一月頃迄共同で經營してゐたが家庭內の風波絶へず中に立つ人があつて千代の家を龜井に讓渡しその代り龜井は毎月石井に對し五百圓づつ支拂ふこと、小林定三氏に對する借財四萬四千四百圓を毎日千圓づつ支拂ふことを約して石井氏は兵庫縣に引揚げたが其後龜井は約束を履行せざるのみか石井氏に無斷で千代の家を龜井あい名儀に變更したことにより再び兩者間に紛糾を繰り返へしてゐたが解決に至らず石井は龜井を相手どり廿一日新京總領事館西見檢事々務取扱宛に背任橫領公文書無斷僞造の告訴狀を提出しこゝに問題は表面化するに至つた

故寺田大佐告別式

去る十六日海拉爾で逝去した關東軍附治安部顧問故寺田利光大佐の告別式は廿三日午後一時より長春寺に於て擧行されたが、東條參謀長、于治安部大臣、佐々木最高顧問、星野總務長官、藤江憲兵司令官、韓經濟部大臣、馮司法部大臣以下多數日滿官民參列して盛大であつた、なほ遺骨は廿四日午前八時發「ひかり」で凱旋の筈である【寫眞は告別式】

二日目も超滿員
人氣沸く東京大相撲

東京大相撲第二日目は愈よ人氣高まり觀衆は場に溢れ番數の進むにつれファンの熱狂振りもの凄く四方より起る歡聲に小屋も破れんばかり午後から來場した張總理も晴れの橫綱土俵入りには全く魅了せられ感激深げに見入つてゐた、かくて幕內力士の息づまるやうな接戰に滿場拍手のうちに午後六時平分双葉山、玉の海の勝負で双葉の十八番見事なうつちやりを結びに二日目を終へた中入後の成績左の通り

勝　負
小松山（踏越し）富野山
天城山（吊出し）小嶋川
羽黒山（吊出し）金湊
大浪（うつちやり）番神山
星甲（上手投）三熊山
名寄岩（寄切り）楯甲
磐石（寄切り）桂川
瓶光山（上手投）大八洲
土洲山（はたき出し）巴潟
幡瀬川（突出し）旭川
玉錦（寄切り）清水川
双葉山（うつちやり）玉の海

なほ今回の滿洲場所及び新京場所優勝者に國務總理、水野駐滿海軍部司令官、山口滿鐵支社長より夫れぐ優勝カツプを柴崎總領事代理より日本刀の寄贈があつた

"居候生活"解消
青年學校新築決定
室町校南隅に十萬圓の校舍

在校生一千餘名全滿青年學校の首位にある新京青年學校は今まで獨立した校舍なく新京商業學校の一部を間借して授業をなし來つたが授業其他に不便が尠くないのみか商業學校生徒の增加に伴ひこれが移轉は焦眉の急務として支社地方係では數回に亘つて本社と接衝の結果漸く承認を得十二年度に於て新築に決定數日前地鎭祭を執行直ちに工事に着手した、位置は室町小學校々庭の南隅で校舍は工費約十萬圓煉瓦三階建各種新施設を備へたもので結氷期までには開校の運びとなる模樣であるがこれで數年間借家の惱みに苦しんだ新京青年學校も漸く一人前の獨立した校舍で授業することとなつた、なほ女子部は現在のまゝで授業を續ける筈である

明大對滿洲國 交驩陸上競技 けふ擧行

明大軍對滿洲國の交驩陸上競技會は愈よ廿四日午後三時から西公園競技場に於て擧行されるが全滿からピックアップした一流選手の試金石的試合だけに多大の興味がかけられてゐる

宿屋、飲食店、南新京料理店組合 國防慰問献金

大新京宿屋、下宿屋、飲食店各組合は皇軍慰問金として百圓國防献金として百圓計二百圓を、南新京料理店組合は國防献金として三百圓をいづれも二十二日領警署を通じて献納した

留守中に盜れる

特別市建和街二〇四森田敬一氏は二十三日午前十時より午後五時に至る間一家外出不在中、何者か便所の窓硝子を破壞侵入して寫眞機赤革サツク入一個時價二百五十圓、夏背廣服二着時價百三十圓、金指輪ダイヤ入及眞珠入時價二十圓を竊取表門より逃走してゐるのを歸宅發見領警署に屆出でた

地藏盆は延期

市內曙町淨土宗長春寺では毎年二十四日に擧行する地藏盆を、今年は防空演習直後ではあり、いつそ延期してはとの說起り、八月二十九日の舊暦七月廿四日に延期に決定した

敷島高女プール 廿五日落成式

敷島高等女校學ではかねてプールの新設工事を急いでゐたが殆ど竣工し來る二十五日プールの落成式を行ふ豫定であつたが都合により二十八日に延期、當日は父兄、卒業生及び在校生徒など列席裡に修祓式泳始式等極く內輪だけの落成式で落成祝賀大會は休暇明けの來月二十五日ごろ盛大に催される模樣である、なほ二十五日落成式當日は父兄、卒業生、生徒には別に通知は爲さぬから在京者は多數列席されて同校水泳部擧勵のため大いに泳いで貰ひたいと

滿洲國軍 都市對抗野球 へ昨夜出發

全滿を代表して八月一日より明治神宮球場に於て華々しく擧行される全日本都市對抗野球大會に出場する新京滿洲國チーム一行は廿三日午後九時四十五分發急行で關係者多數に見送られ元氣で遠征の途についた【寫眞は出發の一行】

立教野球團 今夜十一時來京

立大野球遠征團は愈よ二十四日夜十一時着列車で來京、二十五日對新京クラブ、二十六日對電々、二十七日對電業とゲームを行ふ筈であるが一行は久保田部長、渡邊マネージヤーの外左の如く二十一名である、尚同試合の入場料は七十錢（軍人學生四十錢）の外特に外野席三十錢上開放することになつてゐる

（投手）安達正男（九州學院）（〃）小山常吉（豐橋中）（〃）石田榮雄（青森商）（〃）西鄉準（鹿兒島二中）（捕手）成田喜世治（青森商）櫻井太郎（愛知商）町田徹夫（栃木中）（一壘手）黑田忠志（姬路中）（二）北原登（松本商）（三）村田貞夫（〃）淸原初男（高雄中）（遊）高田常夫（豐浦中）（外）志摩正司（廣陵中）小林一人（松本商）有村家（鹿兒島二中）田邊輝夫（廣陵中）阿部榮明（栃木中）網島新八（高崎商）

カフェー麗女

三笠町三丁目に改築中であつたカフェー麗女は內外共に改裝なり愈々開店した、同店は今度內地から新進の美給が來京してサービスしてゐるので一般の人氣を集めてゐる

クロネコ美粧院

東一條通一三に建築中であつたクロネコ美粧院落成內部の裝飾や諸設備も完備したので移轉開業した、尚同店の娘宵木ミネ子さんは永らく東京で修業中だつたが、今度歸京同店の花形として活動してゐる

てつち生洲の土用鰻

ダイヤ街の〃てつち生洲〃では階下を夏向きの大ホールに改造して一般の人氣を集めてゐるが、來る廿五日は土用丑に相當するので數十貫の鰻を仕入れ腕利きの料理人數名が揃つて當日の準備をしてゐる

フレンソーダ

過般膽紅の大檢擧の網にかゝつて新京署に檢束留置された富士町某▼今次の北支事變勃發に當りハルビンにある息子が召集され近く出征と聞かされたが今は留置の身である▼晴れの門出、親子今生の別離にならぬと誰れが言はう、立派な父として一目逢ひ門出を見送つてやりたいのは親の情である▼この話を聞きこの姿を見た中島高等主任『君のやつたことの問題は別として』と某を一時釋放した、峻嚴のみが法ではない、この血あり情ある取計ひにはよし如何なる惡漢であつたにせよ涙に合掌する筈だ

納涼ゆかたオンパレード
自七月二十日 至八月一日
納涼苑 グランド天地

醫療器械
村中兄弟商會
豐樂路一四〇號 電話(2)一五六〇

割烹 木蘭荘（モクランソウ）
豐樂路七一八 電②一六三六番

新聞の御申込は 電3・三三〇〇

給仕募集
內地人給仕十八歲より二十歲迄市內に確實なる保證人を要す委細面談の內希望者は4後一時より三時迄左記に來られ度し
東六馬路 大同報社

紳士向新築住宅二戸至急貸
間取り 八帖。五帖。五帖。六帖。玄關、浴場、炊事場、夏涼冬暖住心地善き南庭向
場所 昌平街西順治路角屋敷地
御希望の方は電話③三八八二
向陽ホテル

仲居入用
廿五六歲より卅五、六歲迄の者三名入用希望の方は午後二時頃迄に御來談乞ふ
梅ケ枝町一丁目（ダイヤ街）
桐壺 電話③四九〇 三六二四

御知らせ
サンゴ新荷着
ボケ帶止、中差用玉 白桃色首飾珠珊製品 色々御ざゐます
新京日本橋通り三五
金泰洋行 代電②二一五九

謹告
謹啓弊社儀今回業務擴張のため國務院當局の御許可を得て左記に支店を開設來る七月一日より弊社出版發賣並に內外圖書雜誌文房具類の販賣を開始することに相成りました、此の機會に一層業務を刷新、發展を期して平素の御眷顧に酬ゆる覺悟につき何とぞ倍舊の御指導御鞭撻を賜りたく謹んで御願ひ申上げます
新京興仁大路國務院新廳舍構內
內外圖書雜誌文房具類販賣 新京明文社
大連市丹後町二三番地
明文社 岡一朗

キヤピタル
二十四日・廿五日兩夜
名曲演奏の夕
踊らん哉 歌はん哉
奏でられる名曲
古今東西の名曲を集め
キヤピタル兩バンドのハリキリ演奏乞御期待
ダンスキヤピタル

酷暑と勤務に御疲れの慰めに是なら最愛の奧樣に何の遠慮もなし
人形落し 煙草落し
射的遊戲
新型人形も着荷致しました
新式名古屋銃も揃ひました
市內帝都キネマ裏通り
人形屋
サービス孃募集 學問の有無を問ず本人來談
下町風十七、八、九才の美人を求む給料八込食事附初給三十圓より三十五圓

臨時看護婦募集
一、人員 四名
二、資格 內地人女子概ね二十五歲以下にして看護婦の免狀を所持し身體强健なる者志望者は七月二十八日午前九時履歷書携帶當院庶務室に出頭ありたし
新京陸軍病院

關東軍司令部治安部軍事顧問故陸軍砲兵大佐寺田利光の慰靈祭擧行に當り酷暑御繁忙の折柄に拘らず閣下並に各位御多數の御來臨の榮を賜り感銘に堪えず謹みて御禮申上候
康德四年七月二十三日
治安部軍事顧問部
遺族一同
親族一同

悲戀 髑髏組

（百六十）

映畫化上演

林杢兵衛

金子士郎畫

幾代の過去（二十）

「それを幾代が、どうして所持致して居つた？」

「さア、どうして手に入れましたか？ それが不思議で……私でさへ、もう長い間仕舞ひ場所を忘れて居りまし位で御座んしてへい」

「いつの間にやら、盗み出された——と云ふのだな？」

「さ、左様で御座います」

「次にお實」

「はい」

「その方は、事件の當夜、何にを致して居つた？」

「私は、帳場に居りました」

「幾代が、部屋に這入つたのを知らなかつたか？」

「はい、よく存じて居ります」

「その時の様子は？」

「丁度、幾代は土間で客を相手に致して居りましたが、ふだん、一滴も飲んだことのない酒を、その日に限つて、飲む——と云ひ出しましたので、變なこともあるものだ——と思つて居りますと、そのうちに突然氣を失ひまして、外の女中達に助けられて、部屋に運入るのを見ました。始めは、私も酒に醉つたのだらうと思つて、部屋に寝かすやうに云つて置きました。少し經つて見舞つてやるつもりでゐましたが、そのうちにあんなことになつて仕舞ひました」

「それに相違あるまいな？」

「間違ひは御座いません」

「次に幾代」

「はい」

幾代は、それまで凝つと顔を伏せて、夫婦の出鱈目な陳述に對しても、一言の抗辯をしやうともせず、ただ時々、怨めしさうに夫婦の方を盗み見するだけであつた。

「その方は、治郎右衛門を嫌つてゐたと云ふが、確と左様か？」

「はい、大嫌ひで御座いました」

「いやな事を云ひ寄られた事があるかどうぢや？」

「度々御座いました」

「その場合、いつもどう處置致して居つた？」

「體よく、逃げるだけで御座いました」

「事件の當夜も、治郎右衛門から、いやな無理を言はれたであらうな」

「いゝえ、あの晩は、一度も治郎右衛門さんには、お目に掛りませんでした。妾は、土間のお客様のお相手をして居りますうちに、急に眩がして、倒れましたなり、それからは何も存じません。氣がついて見ますと、妾は自分の部屋に寝かされて居りました。しますとその傍らに、治郎右衛門さんが斃れてゐて、妾が殺した——との事で御座いますが、妾はちつとも知らなかつたので御座います」

「ふーむ、では、治郎右衛門を殺した覺えはない——と云ふのぢやな」

「左様で御座います」

「默れッ！」

主膳正は、少し語氣を荒くして云つた。

「へえ」

「幾代は、治郎右衛門を殺した覺えはまつたくない——と云つてゐるが、その方の思ひ違ひではないか？」

「と、と、飛んでもない。確かに、私の見た時は、幾代が匕首を握つて、治郎右衛門さんの死骸の傍に、倒れて居りました。それはもう檢死のお役人が調べられますまで、そのまゝで御座いましたから、決して間違ひでは御座いません、第一その幾代の着物に附いてゐる血を御覧になりましても、お判りの事で御座います」

新京名物 電氣焼
ぶたまんぢゆう
衛生、清潔 滋養美味 天下一品
薄利多賣（出前は最も迅速に）
室町二丁目公學校前（鶴殿ビル裏側）
エビス
電話（3）四五二〇 シゴニナ番

下水道の修繕並に
給排水設備工事は
電（3）四三三五番へ
中央通四十二番ノ二
蓮見工務所

あづまずし
御食堂 出前迅速
三笠町
電（3）五二七八・七一五〇番

眼科
中山醫院
新京錦町二丁目七（早川歯科医院隣）
院長 中山斐
電話呼出三一三三九六

非常時！
通信に ラヂオに 防空演習に
懐中電燈
岡田乾電池
奉天浪速通八 岡田乾電池配給所

修理ハ迅速・確實‼・廉價‼（電氣百般）
堅牢 信用 三菱モートル 在庫豊富 型錄進呈
三菱電機株式會社 製品元賣店
合資會社 協隆洋行
新京吉野町一丁目二 電三一六七六〇
修理工場西七馬路一七 電二一二九七一

前判事
辯護士 正七位 勳六等 引地寅治郎
新京朝日通五十九番地
電話（3）五九五〇番

特製品カステーラ
パン
學校 官廳 商店 御用達
カネタ製麺麩工場
西四馬路 電話二二八六六番

眼疾トラホーム專門薬
ラフタール
一號、二號、三號 各號て揃居ます
東亞號薬房
電（3）二二四六 二六七〇 五六三六 六五二二番
賣價にても配達は迅速に致します

履物のみとや
祝町二丁目二の二
電③三二〇九番

横濱正金銀行 新京支店
新京日本橋通三十四、電話代表（三）三六一一
本店 横濱
資本金 壹億圓（全額拂込濟）
積立金 壹億參千貳百六拾五萬圓
營業種目
諸預金 小口預金 小口預金十圓より、定期預金百圓より、其他内地預金の御取次ぎ、内地への組替へも迅速に御取扱致します
貸付、割引 便利に御相談申上ます
内外荷爲替 内地内満洲各地向も有利迅速に御取扱致します
送金 世界各地向送金を御便利に御取扱致します（海外支店出張所四十一個所、其他主要各地取引先有）
信用狀 御旅行は最も安全御便利です 御旅行信用狀による御旅行は最も安全御便利です（海外御視察等に特に御便利です）
商業調査 御遠慮なく御利用願ひます

夏の流行品は
三笠町三丁目 赤木洋行て
電8二二七三

ローラーベーアリング附 注油は一年一回
富士モートル
富士電機製造株式會社 新京出張所
中央通り九ノ三 電（3）三五三八・三三二〇

新京崇智路六一六
浅井小兒科
電話（2）一六〇五番

廣告の御用は電話（3）三三〇〇番へ

蓼之家
永樂

日東茶園製
日東紅茶
市内各食料品店にあります
持撰 青レベル
精撰 黄レベル
ダージリンの香
アッサムの粹

病室新設
内科 花柳病科 性病科 肛門病科
入院随意
日本赤十字社救療所
筈元醫院（ハズモト）
新京ダイヤ街老松町
電話㊂五六一六番

夜間野球場に於ける紐育

如何なる時にも好ましい…
マーキュリー